의약품 품목허가 보고서

<table>
<tr><td colspan="2">접수일자</td><td>2024-12-24</td><td>접수번호</td><td>20240231670</td></tr>
<tr><td colspan="2">신청구분</td><td colspan="3">자료제출의약품</td></tr>
<tr><td colspan="2">신 청 인 (회사명)</td><td colspan="3">한미약품(주)</td></tr>
<tr><td colspan="2">제 품 명</td><td colspan="3">아모프렐정1.67/16.67/4.17밀리그램(암로디핀,로사르탄,클로르탈리돈)</td></tr>
<tr><td colspan="2">주성분명
(원료의약품등록 번호)</td><td colspan="3">암로디핀베실산염(　　), 클로르탈리돈(　　), 로자탄칼륨(　　)(업체 요청으로 비공개)</td></tr>
<tr><td colspan="2">제조/수입 품목</td><td>■ 제조 □ 수입</td><td>전문/일반</td><td>■ 전문 □ 일반</td></tr>
<tr><td colspan="2">제형/함량</td><td colspan="3">필름코팅정 / 1정(120밀리그램) 중
암로디핀베실산염 2.32밀리그램(암로디핀(으)로서 1.67 밀리그램)
클로르탈리돈 4.17밀리그램, 로사르탄칼륨 16.67밀리그램</td></tr>
<tr><td rowspan="7">최종
허가
사항</td><td>허가일자</td><td colspan="3">2025.05.30.</td></tr>
<tr><td>효능·효과</td><td colspan="3">붙임 참조</td></tr>
<tr><td>용법·용량</td><td colspan="3">붙임 참조</td></tr>
<tr><td>사용상의
주의사항</td><td colspan="3">붙임 참조</td></tr>
<tr><td>저장방법 및
사용기간</td><td colspan="3">붙임 참조</td></tr>
<tr><td>제조원</td><td colspan="3">붙임 참조</td></tr>
<tr><td>허가조건</td><td colspan="3">붙임 참조</td></tr>
<tr><td colspan="2">국외 허가현황</td><td colspan="3">없음</td></tr>
<tr><td colspan="2">허가부서</td><td>의약품허가총괄과</td><td>허가담당자</td><td>최지연 주무관, 우나리 연구관, 김영주 과장</td></tr>
<tr><td colspan="2">심사부서</td><td>순환신경계약품과
첨단의약품품질심사과
제품화지원팀
의약품안전평가과</td><td>심사담당자</td><td>(안유) 현양진 주무관, 서현옥 연구관, 김소희 과장
(기시) 이나영 심사원, 최정윤 연구관, 고용석 과장
(통계) 박지은 심사원, 김문신 연구관, 김희성 팀장
(RMP) 정희금 심사원, 박선임 사무관, 최희정 과장</td></tr>
<tr><td colspan="2">GMP*
평가부서</td><td>해당 없음</td><td>GMP 담당자</td><td>해당 없음</td></tr>
</table>

* 의약품 제조 및 품질관리 실시상황 평가에 필요한 자료

1. 허가·심사 개요 (「의약품등의 안전에 관한 규칙」 제4조제1항 관련)

1.1 안전성·유효성 및 기준 및 시험방법 심사결과 <붙임 1 참조>

1.2 최종 허가사항

○ 효능·효과

본태성 고혈압

○ 용법·용량

이 약(암로디핀/로사르탄칼륨/클로르탈리돈 1.67/16.67/4.17mg)은 본태성 고혈압 환자의 초기요법으로 사용하며, 1일 1회, 1회 1정을 식사와 관계없이 복용한다. 가능하면 매일 같은 시간(예 : 아침)에 복용할 것이 권장된다.

○ 사용상의 주의사항

1. 경고

1) 임부에게 레닌-안지오텐신-알도스테론계(RAAS)에 직접 작용하는 약물들의 투여시, 태아 및 신생아에게 손상 및 사망까지도 일어날 수 있다. 양수과소증의 발생은 태아의 폐 형성 저하증 및 골격 기형과 관련이 있을 수 있다. 신생아에게 나타날 가능성이 있는 부작용은 두개골 형성 저하증, 무뇨증, 저혈압, 신부전과 사망 등을 포함한다. 임신이 확인되면 가능한 빨리 이 약을 중단해야 한다 (7. 8. 임부 및 수유부에 대한 투여 항 참조)
2) 간기능 손상 또는 진행성 간질환 환자 : 체액과 전해질 균형의 경미한 변화로 인하여, 특히 간경변환자에 있어 간성혼수를 유발할 가능성이 있다.
3) 중증의 신장질환 환자 : 티아지드계 이뇨제들은 중증의 신장질환 환자에 있어 고질소혈증을 유발할 수 있으며, 반복된 투여에 따른 축적작용을 나타낼 수 있다.

2. 다음 환자에는 투여하지 말 것

1) 이 약 또는 이 약의 구성성분이나 티아지드계 약물, 또는 다른 설폰아미드계(sulfonamide) 유도체에 과민반응이 있는 환자
2) 임부 또는 임신하고 있을 가능성이 있는 여성, 수유부
3) 중증의 저혈압 환자
4) 중증 간부전 또는 신부전 환자(크레아티닌청소율<30 mL/min)
5) 중증의 대동맥판 협착증 환자
6) 쇽 환자
7) 유전성 혈관부종 환자이거나, ACE억제제 혹은 안지오텐신II수용체 차단제 치료시 혈관부종의 병력이 있는 환자
8) 원발고알도스테론증 환자
9) 이 약은 유당을 함유하고 있으므로, 갈락토오스 불내성(galactose intolerance), Lapp 유당분해효소 결

핍증(Lapp lactase deficiency) 또는 포도당-갈락토오스 흡수장애(glucose-galactose malabsorption) 등의 유전적인 문제가 있는 환자에게는 투여하면 안 된다.

10) 당뇨병이나 중등도~중증의 신장애 환자(사구체여과율 <60mL/min/1.73m^2)에서 알리스키렌 함유제제와의 병용
11) 무뇨증 환자
12) 불응성 저칼륨혈증 환자
13) 저나트륨혈증, 고칼슘혈증 환자
14) 증상이 있는 고요산혈증 환자(통풍 병력 또는 요산결석증)
15) 치료되지 않은 애디슨증후군 환자
16) 리튬요법을 받고 있는 환자
17) 테르페나딘 또는 아스테미졸을 투여 중인 환자(QT 연장, 심실부정맥을 일으킬 수 있다.)

3. 다음 환자에는 신중히 투여할 것

1) 고령자
2) 고칼륨혈증 환자 혹은 혈청 칼륨치가 높아지기 쉬운 환자
3) 투석을 해야 하는 신부전증 환자
4) 경증 ~ 중등도 간장애 환자 또는 진행성 간질환 환자 (간성혼수를 유발시키거나, 간기능을 악화시킬 수 있다.)
5) 대동맥판 및 승모판 협착증 환자 혹은 폐쇄비대심근병 환자
6) 허혈 심장병, 허혈 심장혈관 질환, 뇌혈관 장애 환자(과도한 혈압강하는 심근경색이나 뇌혈류 부전으로 인한 뇌졸중을 일으킬 수 있다.)
7) 혈관내 유효혈액량 감소환자(예, 이뇨제 투여중인 환자, 엄격한 염분제한 환자, 혈액투석중인 환자, 설사 혹은 구토 환자)
8) 양측성 혹은 편측성 신동맥 협착증이 있는 환자
9) 레닌-안지오텐신-알도스테론계(RAAS)의 이중차단 : 안지오텐신 수용체 차단제(ARB), ACE억제제, 또는 알리스키렌 등 레닌-안지오텐신-알도스테론계(RAAS)에 영향을 미치는 다른 약제와의 병용은 권장되지 않는다.
10) 중증 혈관경화증 또는 뇌동맥 경화증 환자(급격한 이뇨가 나타나는 경우 급속한 혈장량 감소, 혈액농축을 초래하고 혈전색전증을 유발할 수 있다.)
11) 본인 또는 부모, 형제에 통풍, 당뇨병이 있는 환자(통풍 혹은 당뇨병을 악화 또는 유발시킬 수 있다.)
12) 설사, 구토 환자(전해질 실조를 일으킬 수 있다.)
13) 부갑상샘 기능항진증 환자(고칼슘혈증을 악화시키거나 유발시킬 수 있다.)
14) 디기탈리스제, 당질부신피질 호르몬제 또는 ACTH 투여를 받는 환자
15) 감염(減鹽)요법시 환자(저나트륨혈증이 나타날 수 있다.)
16) 교감신경 절제 환자(이 약의 강압작용이 증강될 수 있다.)
17) 영아
18) 이 약은 황색5호(선셋옐로우FCF, Sunset Yellow FCF)를 함유하고 있으므로 이 성분에 과민하거나 알레르기 병력이 있는 환자에는 신중히 투여한다.

4. 이상 반응

○ 암로디핀베실산염/로사르탄칼륨/클로르탈리돈 복합제

이 약에 대한 안전성은 본태성 고혈압 환자 총 608명을 대상으로 한 2건의 활성약 대조 3상 임상시험(HM-APOLLO-301 및 302)에서 평가되었다.

(1) 로사르탄 50mg 대조 임상(HM-APOLLO-302)

다음 표는 로사르탄 50mg 대조 3상 임상시험에서 인과관계와 상관없이 이 약(암로디핀/로사르탄칼륨/클로르탈리돈 1.67/16.67/4.17mg 복합제) 투여군 및 로사르탄칼륨 50mg 단독투여군 248명에서 무작위배정 이후 발현된 이상사례(TEAEs)를 국제의약용어(MedDRA version 27.1)를 사용하여 기관계 대분류(System Organ Class, SOC)에 따라 빈도별로 요약한 것이다.

이 약 투여군에서 약물이상사례는 두통(0.80%)이었다.

표 1. 로사르탄 50mg 대조 3상 임상시험에서 무작위배정 이후 발현된 이상사례(TEAEs)

이상사례	이 약 (암로디핀/로사르탄칼륨 /클로르탈리돈) 1.67/16.67/4.17mg (N=125)	로사르탄칼륨 50mg (N=123)	전체투여군 (N=248)
	N(%)		
각종 심장 장애	0(0.00%)	2(1.63%)	2(0.81%)
관상 동맥 협착	0(0.00%)	1(0.81%)	1(0.40%)
빈맥	0(0.00%)	1(0.81%)	1(0.40%)
감염 및 기생충 감염	1(0.80%)	1(0.81%)	2(0.81%)
COVID-19	0(0.00%)	1(0.81%)	1(0.40%)
방광염	1(0.80%)	0(0.00%)	1(0.40%
손상, 중독 및 시술 합병증	1(0.80%)	0(0.00%)	1(0.40%)
쇄골 골절	1(0.80%)	0(0.00%)	1(0.40%)
대사 및 영양 장애	2(1.60%)	0(0.00%)	2(0.81%)
이상 지질 혈증	1(0.80%)	0(0.00%)	1(0.40%)
고지혈증	1(0.80%)	0(0.00%)	1(0.40%)
근골격 및 결합 조직 장애	2(1.60%)	0(0.00%)	2(0.81%)
척추 내 추간판 장애	1(0.80%)	0(0.00%)	1(0.40%)
방아쇠 수지	1(0.80%)	0(0.00%)	1(0.40%)
신경계 장애	1(0.80%)	0(0.00%)	1(0.40%)
두통	1(0.80%)	0(0.00%)	1(0.40%)
호흡기, 흉곽, 종격 장애	1(0.80%)	0(0.00%)	1(0.40%)
비염	1(0.80%)	0(0.00%)	1(0.40%)
피부 및 피하 조직 장애	0(0.00%)	2(1.63%)	2(0.81%)
소양증	0(0.00%)	1(0.81%)	1(0.40%)
피부 종창	0(0.00%)	1(0.81%)	1(0.40%)

(2) 암로디핀 5mg 대조 임상(HM-APOLLO-301)

다음 표는 암로디핀 50mg 대조 3상 임상시험에서 인과관계와 상관없이 이 약(암로디핀/로사르탄칼륨/클로르탈리돈 1.67/16.67/4.17mg 복합제) 투여군 및 암로디핀 5mg 단독투여군 360명에서 무작위배정 이후 발현된 이상사례(TEAEs)를 국제의약용어(MedDRA version 26.0)를 사용하여 기관계 대분류(System Organ Class, SOC)에 따라 빈도별로 요약한 것이다.

이 약 투여군에서 보고된 약물이상사례는 어지러움(1.11%) 및 편두통(0.56%) 였다.

표 2. 암로디핀 5mg 대조 3상 임상시험에서 무작위배정 이후 발현된 이상사례(TEAEs)

이상사례	이 약 (암로디핀/로사르탄칼륨 /클로르탈리돈) 1.67/16.67/4.17mg (N=180)	암로디핀 5mg (N=180)	전체 투여군 (N=360)
	N(%)		
각종 심장 장애	0(0.00%)	1(0.56%)	1(0.28%)
두근거림	0(0.00%)	1(0.56%)	1(0.28%)
각종 눈 장애	0(0.00%)	1(0.56%)	1(0.28%)
눈 출혈	0(0.00%)	1(0.56%)	1(0.28%)
각종 위장관 장애	2(1.11%)	5(2.78%)	7(1.94%)
상복부 통증	1(0.56%)	0(0.00%)	1(0.28%)
설사	0(0.00%)	1(0.56%)	1(0.28%)
소화 불량	1(0.56%)	1(0.56%)	2(0.56%)
위 용종	0(0.00%)	1(0.56%)	1(0.28%)
대장 용종	0(0.00%)	1(0.56%)	1(0.28%)
오심	0(0.00%)	1(0.56%)	1(0.28%)
감염 및 기생충 감염	8(4.44%)	9(5.00%)	17(4.72%)
COVID-19	3(1.67%)	3(1.67%)	6(1.67%)
방광염	1(0.56%)	0(0.00%)	1(0.28%)
위장염	1(0.56%)	0(0.00%)	1(0.28%)
치은염	0(0.00%)	1(0.56%)	1(0.28%)
비인두염	1(0.56%)	3(1.67%)	4(1.11%)
비염	0(0.00%)	2(1.11%)	2(0.56%)
상기도 감염	1(0.56%)	1(0.56%)	2(0.56%)
요로 감염	1(0.56%)	0(0.00%)	1(0.28%)
손상, 중독 및 시술 합병증	0(0.00%)	1(0.56%)	1(0.28%)
타박상	0(0.00%)	1(0.56%)	1(0.28%)
임상 검사	2(1.11%)	1(0.56%)	3(0.83%)
알라닌 아미노 전이 효소 증가	1(0.56%)	0(0.00%)	1(0.28%)
아스파르트산 아미노 전이 효소 증가	1(0.56%)	0(0.00%)	1(0.28%)

혈액 갑상선 자극 호르몬 증가	1(0.56%)	0(0.00%)	1(0.28%)
체중 감소	0(0.00%)	1(0.56%)	1(0.28%)
대사 및 영양 장애	1(0.56%)	0(0.00%)	1(0.28%)
당부하 장애	1(0.56%)	0(0.00%)	1(0.28%)
고중성지방 혈증	1(0.56%)	0(0.00%)	1(0.28%)
근골격 및 결합 조직 장애	1(0.56%)	2(1.11%)	3(0.83%)
관절통	0(0.00%)	1(0.56%)	1(0.28%)
등허리 통증	0(0.00%)	1(0.56%)	1(0.28%)
근육통	1(0.56%)	0(0.00%)	1(0.28%)
양성, 악성 및 상세 불명의 신생물(낭종 및 용종 포함)	0(0.00%)	2(1.11%)	2(0.56%)
위 선종	0(0.00%)	1(0.56%)	1(0.28%)
위암	0(0.00%)	1(0.56%)	1(0.28%)
각종 신경계 장애	4(2.22%)	5(2.78%)	9(2.50%)
어지러움	3(1.67%)	1(0.56%)	4(1.11%)
두통	0(0.00%)	3(1.67%)	3(0.83%)
요추 신경근 병증	0(0.00%)	1(0.56%)	1(0.28%)
편두통	1(0.56%)	0(0.00%)	1(0.28%)
신장 및 요로 장애	1(0.56%)	1(0.56%)	2(0.56%)
수신증	0(0.00%)	1(0.56%)	1(0.28%)
신 기능 장애	1(0.56%)	0(0.00%)	1(0.28%)
호흡기, 흉곽 및 종격 장애	3(1.67%)	1(0.56%)	4(1.11%)
기침	1(0.56%)	1(0.56%)	2(0.56%)
노작성 호흡 곤란	1(0.56%)	0(0.00%)	1(0.28%)
비 용종	1(0.56%)	0(0.00%)	1(0.28%)
피부 및 피하 조직 장애	1(0.56%)	3(1.67%)	4(1.11%)
피부염	0(0.00%)	1(0.56%)	1(0.28%)
접촉 피부염	1(0.56%)	0(0.00%)	1(0.28%)
소양증	0(0.00%)	1(0.56%)	1(0.28%)
발진	0(0.00%)	1(0.56%)	1(0.28%)

○ 개개 주성분에 대한 추가정보

비록 이 약을 투여한 임상시험에서 관찰되지 않았더라도, 이 약 복용 시 개개의 주성분에 대하여 보고된 이상반응이 나타날 수 있다.

① 암로디핀

1) 암로디핀은 내약성이 좋다. 고혈압 및 협심증환자에 대한 위약대조 임상시험에서, 가장 흔하게 나타난 이상반응은 다음과 같다:

- 자율신경계 : 홍조
- 전신: 피로

- 심혈관계: 부종
- 중추 및 말초신경계: 현기증, 두통
- 소화기계: 복통, 오심
- 심박동률 : 심계항진
- 정신계 : 졸음

임상시험에서 암로디핀과 연관되어 임상적으로 유의한 실험실적검사 이상은 관찰되지 않았다.

2) 시판 후 비교적 적은 빈도로 관찰된 이상반응은 다음과 같다.

- 자율신경계 : 구강건조, 발한증가
- 전신: 무력, 권태감, 통증, 체중의 증가/감소
- 심혈관계: 저혈압, 실신
- 중추 및 말초신경계: 긴장항진, 감각저하/감각이상, 말초신경병증, 진전
- 내분비계 : 여성형 유방
- 소화기계: 배변습관의 변화, 소화불량(위염), 치은비후, 췌장염, 구토
- 대사/영양: 고혈당
- 근골격계: 관절통, 근육경련, 근육통
- 혈소판/출혈/응고 : 자반병, 혈소판감소증
- 정신계: 발기부전, 불면, 기분변화
- 호흡기계: 기침, 호흡곤란, 비염
- 피부/부속기계: 탈모, 피부 변색, 두드러기, 독성표피괴사용해
- 특수감각 : 미각이상, 이명
- 비뇨기계: 배뇨빈도 증가, 배뇨장애, 야뇨증
- 혈관계(심장외) : 혈관염
- 시각 : 시각이상
- 백혈구/R.E.S :백혈구 감소증
- 드물게 소양증, 발진, 혈관부종, 다형성홍반을 포함한 알레르기반응, 간염, 황달, 간효소치의 상승 등이 매우 드물게 보고되었으며, 이들의 대부분은 담즙울체성과 관련이 있었다. 입원이 필요할 만큼 중증이었던 일부 경우에서는 암로디핀의 사용과 연관이 있다고 보고되었으나, 대부분 많은 경우에서는 암로디핀과의 인과관계가 불명확하다.

3) 다른 칼슘채널 저해제에서와 마찬가지로, 다음의 이상반응들이 드물게 보고되었는데 이들이 기저질환으로 인한 것인지 약물에 의한 것인지는 구별을 할 수 없었다: 심근경색, 부정맥(서맥, 심실성빈맥, 심방성세동 포함), 흉통

4) 기타 다음과 같은 이상반응이 관찰되었다.

- 순환기계: 때때로 혈압강하, 동방블록 또는 방실블록, 드물게 복부불쾌감 등이 나타날 수 있다.
- 소화기계: 때때로 심와부통, 설사, 묽은 변, 변비 등이 나타날 수 있다.
- 피부: 드물게 피부홍통증, 반점상 구진성 발진 등이 나타날 수 있다.
- 기타: 때때로 두중, 열감, 내당력저하, 쇠약등이 나타날 수 있다.

② 로사르탄칼륨

1) 로사르탄은 본태고혈압 성인환자 3,300명 이상을 포함하여 전체 4,058명의 환자/피험자를 대상으로 안전성이 평가되었다. 1,200명 이상의 환자는 6개월 이상 투약받았고, 800명 이상의 환자는 1년 이상

투약받았다. 일반적으로 로사르탄은 내약성이 우수하였다. 전체적인 이상반응 발현율은 실험군과 대조군 사이에 큰 차이가 없었다.

대조임상시험에서 임상적 이상반응으로 인하여 투여를 중단한 경우는 로사르탄군의 경우 2.3 % 였으며, 위약군의 경우 3.7 % 였다.

(1) 다음 표는 6 ~ 12주 동안 실시한 4건의 위약대조 임상시험에서, 1,000명 이상의 피험자는 로사르탄(10 ~ 150 mg)을, 300명 이상은 위약을 투여받았을 때의 이상반응 발현율을 정리한 것이다. 이상반응 발현율은 로사르탄 투약 용량의 변화에 거의 영향을 받지 않았으므로 로사르탄의 각 용량군에서 보고된 이상반응을 통합정리하였다. 이 표에서 제시된 이상반응은 로사르탄군의 발현율이 1 % 이상으로서 위약군보다 빈도가 높은 것들이다.

	로사르탄칼륨 발현율(%) (n=1,075)	위약 발현율(%) (n=334)
근골격계		
근경련	1	0
요통	2	1
하지통	1	0
정신신경계		
어지럼	3	2
호흡기계		
비충혈	2	1
상기도감염	8	7
부비동염	1	0

(2) 다음 이상반응은 로사르탄군에서 발현율 1 % 이상이었으나 위약군의 발현율이 로사르탄군과 유사하거나 높은 이상반응이다.

- 소화기계 : 구역, 설사, 소화불량
- 호흡기계 : 기침, 부비동장애, 인두염
- 근골격계 : 근육통
- 정신신경계 : 불면, 두통
- 전신 : 무력/피로, 부종/팽윤, 복통, 흉통

이상반응의 발현율은 남녀, 연령, 인종간에 차이가 없었다.

(3) 아스피린, 페니실린에 대해 과민반응 환자에 로사르탄을 투여하였을 때 입술, 눈꺼풀의 팽윤, 얼굴발진 등의 혈관부종으로 인해 투여를 중지하였으나 중지후 5일 이내에 정상으로 회복되었다.

(4) 한명의 피험자에게서 손바닥의 얇은 각질이 벗겨지고 용혈현상이 나타났다.

(5) 이상에서 열거된 이상반응 외에 임상시험중 발현율이 1 % 미만이거나 2명 이상의 피험자에서 보고된 이상반응으로서 잠재적으로 중요한 이상반응의 목록은 다음과 같다. 이 이상반응이 투여약과 관련이 있는지의 여부는 확인되지 않았다.

- 전신 : 얼굴부종, 발열, 기립성 효과, 실신
- 심혈관계 : 협심증, 2도 방실차단, 뇌혈관사고(CVA), 저혈압, 심근경색, 심방세동을 동반하는 부정맥, 심계항진, 동서맥, 빈맥, 심실성 빈맥, 심실세동
- 소화기계 : 식욕부진, 변비, 치통, 구강건조, 방귀, 위염, 구토

- 혈액계 : 빈혈
- 대사계 : 통풍
- 근골격계 : 상지통, 고관절부 통증, 관절팽윤, 무릎통증, 근골격 통증, 어깨 통증, 근강직, 관절통, 관절염, 섬유근통, 근무력
- 정신신경계 : 불안, 불안장애, 운동실조, 혼란, 우울, 악몽, 감각감퇴, 성욕감퇴, 기억력장애, 편두통, 신경과민, 감각이상, 말초신경병증, 공황장애, 수면장애, 기면, 진전, 어지럼
- 호흡기계 : 호흡곤란, 기관지염, 인두불쾌감, 비출혈, 비염, 호흡기울혈, 흉부불쾌감
- 피부 : 탈모, 피부염, 피부건조, 반상출혈, 홍반, 홍조, 광민감반응, 가려움, 발진, 발한, 두드러기
- 특수감각 : 흐린시야, 눈에 작열감 및 자통, 결막염, 미각이상, 이명, 시력저하
- 비뇨기계 : 발기부전, 야뇨증, 빈뇨, 요도감염

2) ACE억제제로 인한 지속적인 마른기침이 보고된 바 있으며, 이로 인하여 ACE억제제의 투여를 중단할 수 있다. 2건의 평행그룹, 이중맹검, 무작위, 대조 시험에서 ACE억제제를 투여받아 기침이 유발되었던 환자에게 로사르탄을 투여하였을 때, 기침 유발에 미치는 영향을 평가하였다. 리시노프릴을 투여받았을 때 ACE억제제로 인한 기침이 유발되었으며 위약을 투여받았을 때는 기침이 사라진 환자들을 로사르탄 50 mg군, 리시노프릴 20 mg군 그리고 위약군 (n=97) 혹은 히드로클로로티아지드군 (n=135)으로 무작위 배정하였다. 이중맹검으로 8주간 투여하였다. 기침의 발생률은 다음 표와 같다.

임상시험 1†	히드로클로로티아지드	로사르탄	리시노프릴
기침	25 %	17 %	69 %

임상시험 2‡	위약	로사르탄	리시노프릴
기침	35 %	29 %	62 %

†인구통계 = (89 % 백인, 64 % 여성)

‡인구통계 = (90 % 백인, 51 % 여성)

두 시험결과, ACE억제제로 인해 기침이 유발되었던 환자에게 로사르탄을 투여하였을 때 기침의 재발률은 히드로클로로티아지드 혹은 위약과 유사하였다.

양성 재유발을 비롯하여 기침은 이 약의 시판 후 조사에서 보고되었다.

3) 소아 환자

소아 환자에서 나타난 이상반응 프로필과 이전에 보고된 성인 환자의 이상반응 프로필을 비교한 결과 유의한 차이는 없었다.

4) 좌심실 비대를 가진 고혈압 환자

좌심실 비대인 고혈압 환자를 대상으로 로사르탄이나 아테놀롤을 투여하였을 때 심혈관계에 대한 영향을 알아보기 위한 장기 임상시험(Losartan Intervention For Endpoint reduction in hypertension, LIFE study)에서 나타난 로사르탄에 대한 이상반응은 이전에 고혈압 환자에서 보고되었던 이상반응과 유사하였다.

5) 고혈압을 가진 제 2형 당뇨병 환자의 신장병

안지오텐신II수용체 차단제인 로사르탄에 의한 인슐린-비의존성 당뇨병의 평가항목의 감소를 연구한 시험(Reduction of Endpoints in NIDDM with the Angiotensin II Receptor Antagonist Losartan, RENAAL study)에서 1,513명의 환자가 로사르탄 혹은 위약을 투여 받았으며, 상기 임상시험에서 보고된 이상반응

	로사르탄과 종래의 혈압강하제 투여 % (n=751)	위약과 종래의 혈압강하제 투여 % (n=762)
전신 무력/피로 흉통 발열 감염 인플루엔자양질환 외상	 14 12 4 5 10 4	 10 8 3 4 9 3
심혈관계 저혈압 기립저혈압	7 4	3 1
소화기계 설사 소화불량 위염	15 4 5	10 3 4
내분비계 당뇨병성 신증 당뇨병성 혈관질환	4 10	3 9
눈, 귀, 코, 인후 백내장 부비동염	7 6	5 5
혈액계 빈혈	14	11
대사계/영양계 고칼륨혈증 저혈당증 체중증가	7 14 4	3 10 3
근골격계 요통 하지통 무릎통 근무력	12 5 5 7	10 4 4 4
신경계 감각감퇴	5	4
호흡기계	10	9

기관지염 기침	11	10
피부계 연조직염	7	6
비뇨기계 요도감염	16	13

의 발생률은 두 군간 차이가 없었다. 이상반응으로 인하여 투여를 중단한 비율도 유사하여(실험군 19 %, 위약군 24 %) 로사르탄은 일반적으로 내약성이 우수하였다. 투여약의 관련성과 관계없이 로사르탄을 투여 받은 환자의 4 % 이상에서 보고되었으며 위약군보다 더 빈번하게 보고된 이상반응은 다음 표와 같으며, 이들은 종래의 혈압강하제를 함께 투여 받았다.

6) 다음의 이상반응들이 시판 후에 추가로 보고되었다.

(1) 과민반응 : 혈관부종(기도 폐쇄를 야기할 수 있는 후두/성문의 팽윤, 얼굴/입술/인두/혀의 팽윤)이 로사르탄을 투여받은 환자에서 드물게 보고되었으며, 이들 이상반응을 보인 환자중 일부는 이전에 ACE 억제제등의 다른 약물에 대해서도 혈관부종을 경험한 적이 있었다. 혈관염(Henoch- Schonlein 자반병)이 보고된 적이 있다. 또한 아나필락시스모양 증후군(불쾌감, 구강 이상 느낌, 발한, 두드러기, 호흡 곤란, 전신 홍조, 부종 등)이 증상으로 나타날 수 있으므로 관찰을 충분히 한다.

(2) 소화기계 : 간기능 이상, 드물게 간염

(3) 전신 및 투여부위 : 권태

(4) 혈액계 : 빈혈, 드물게 혈소판 감소증

(5) 근골격계 : 근육통, 무력감, 크레아틴키나아제(CK) 상승, 혈중 및 요중 미오글로빈 상승을 특징으로 하는 횡문근융해가 나타날 수 있으므로 이러한 경우에는 투여를 중지하고 적절한 처치를 한다. 또한 횡문근융해에 의한 급성 신부전의 발병에 주의한다.

(6) 신경계 : 미각이상

(7) 호흡기계 : 마른기침

(8) 피부 : 홍색피부증

(9) 대사 및 영양: 고칼륨혈증 및 저나트륨혈증이 로사르탄 단독제제를 투여받은 환자에서 보고된 적이 있다. 또한 심각한 고칼륨혈증 등이 나타날 수 있으므로 관찰을 충분히 하고 이상이 인정되는 경우에는 즉시 적절한 처치를 한다.

7) ALT 의 상승이 드물게 일어나며, 투여 중단시 대개 없어진다.

8) 대조임상시험에서 로사르탄에 의해 표준검사치가 임상적으로 유의한 정도로 변동된 사례는 드물게 발생했다.

(1) 크레아티닌, BUN : 로사르탄을 단독투여받은 본태고혈압 환자 중 0.1 % 미만에서 BUN 또는 혈청 크레아티닌치가 약간 증가하였다.

(2) 헤모글로빈 및 헤마토크리트치 : 로사르탄을 단독투여한 환자중 소수에서 헤모글로빈 및 헤마토크리트치가 약간(각각 0.11 %, 0.09 vol%) 감소하였으나 임상적 유의성은 없었다. 빈혈로 인하여 투여를 중단한 예는 없었다.

(3) 간기능 검사 : 간효소 또는 혈청 빌리루빈이 때때로 상승하였다. 로사르탄을 단독투여한 본태고혈압 환자중 1명(< 0.1 %)은 간기능 검사치 이상으로 투여를 중단하였다.

9) 실신, 의식상실 : 혈압강하에 동반하는 일과성 쇼크증상이 나타날 수 있으므로 관찰을 충분히 하고, 차가운 느낌, 구토, 의식소실 등의 증상이 나타난 경우에는 투여를 중지하고 적절한 처치를 한다. 특히 혈액 투석 중 엄격한 염분 제한요법 중 이뇨 혈압 강하제 투여중인 환자에서 저용량에서 투여를 시작하고 증량하는 경우에는 환자의 상태를 충분히 관찰하면서 서서히 한다.

10) 급성 간염, 전격성 간염이 나타날 수 있으므로 증상이 나타난 경우에는 투여를 중지하고 적절한 처치를 한다.

11) 신부전이 나타날 수 있다.

12) 심실성 기외수축, 심방세동 등의 부정맥이 나타날 수 있으므로 관찰을 충분히 하고 이상이 인정되는 경우에는 즉시 적절한 처치를 한다.

13) 저혈당(당뇨병 치료중인 환자에서 나타나기 쉬움)이 나타날 수 있으므로 관찰을 충분히 하고, 무력감, 공복감, 식은땀, 손떨림, 집중력 저하, 경련, 의식 장애 등이 나타난 경우 에는 투여를 중지하고 적절한 처치를 한다.

③ 클로르탈리돈

1) 중대한 이상반응 : 다음과 같은 이상반응이 나타나는 경우 투여를 중지하고 적절한 처치를 한다(빈도불명).

(1) 재생불량성 빈혈

(2) 괴사성 혈관염

(3) 폐수종

(4) 췌장염

(5) 무과립구증

(6) 급성 신부전(간질성신염 등)

2) 중대한 이상반응(유사화합물)

유사화합물(히드로클로로티아지드 등)에 있어 독성표피괴사용해(리엘증후군)가 보고되었다. 이러한 이상반응이 나타나는 경우 투약을 중지하고 적절한 처치를 한다.

3) 전해질과 대사

매우 자주 주로 고용량에서의 저칼륨혈증, 고요산혈증, 혈액내 지질의 증가, 자주 저나트륨혈증, 저마그네슘혈증, 고혈당증, 때때로 통풍. 드물게 고칼슘혈증, 당뇨, 당뇨성 대사상태의 악화, 매우 드물게 저염소혈증성 알칼리증이 나타날 수 있다.

4) 피부

자주 두드러기, 피부발적, 드물게 광민감반응이 나타날 수 있다.

5) 간

드물게 간내의 쓸개즙정체 또는 황달이 나타날 수 있다.

6) 심혈관계

자주 기립저혈압, 드물게 심부정맥, 심계항진

7) 중추신경계

자주 어지럼, 드물게 지각이상, 두통, 우울증, 두중감이 나타날 수 있다.

8) 위장관계

자주 식욕부진, 경미한 위장관계곤란, 드물게 경증의 구역 및 구토, 위통, 변비, 설사, 매우 드물게 췌장염이 나타날 수 있다.

9) 혈액
드물게 혈소판감소증, 백혈구감소증, 무과립증, 호산구증가증, 자반이 나타날 수 있다.
10) 눈
시력이상, 황시증이 나타날 수 있다.
11) 기타
자주 발기부전, 드물게 특이적 폐부종(호흡기계 이상), 알레르기성 장관신염, 권태감, 탈력감이 나타날 수 있다.
(*발현빈도: 매우 드물게 < 0.01 %, 0.01 % ≤ 드물게 < 0.1 %, 0.1% ≤ 때때로 < 1 %, 1 % ≤ 자주 < 10 %, 매우 자주 ≥ 10 %)

5. 일반적 주의
과도한 혈압강하는 기저질환을 악화시킬 수 있다. 이 약은 서로 다른 기전의 항고혈압 약물(암로디핀/로사르탄/클로르탈리돈)을 함유하는 복합제이다. 과도한 혈압강하 위험이 높은 환자(고령자, 신기능 이상 환자, 허혈성 심뇌혈관 질환자 등)에서 이 약으로 투여를 시작하는 경우 환자의 상태를 관찰하며 신중히 투여한다.
① 암로디핀
1) 심부전환자에 대한 투여: 허혈성 병인이 없는 뉴욕심장학회(NYHA) III, IV등급의 심부전환자에 대한 암로디핀의 장기간, 위약대조시험 (PRAISE-2) 에서 암로디핀은 위약과 비교 시 심부전의 악화율에 유의적인 차이가 없음에도 불구하고 폐부종 보고의 증가와 연관이 있었다.
2) 간기능 손상환자에 대한 투여: 모든 칼슘 antagonist와 마찬가지로 암로디핀의 반감기는 간기능부전 환자에서 길어졌으며, 이들 환자에 대한 권장용량은 확립되지 않았다. 그러므로, 이런 환자들은 주의하여 투여한다.
3) 혈장농도 반감기가 길어 투여를 중지한 후에도 완만한 혈압강하작용이 나타나므로, 투여 중지 후 다른 혈압강하제를 투여하는 경우에는 용량 및 투여간격에 주의하고 환자의 상태를 관찰하면서 신중히 투여한다.
4) 효과발현이 천천히 나타나므로 응급 치료를 요하는 불안정형협심증에는 효과를 기대할 수 없다.
② 로사르탄
1) 간경변증 환자의 혈장 로사르탄 농도가 현저히 상승되었다는 보고가 있으므로, 간기능 장애가 있는 환자들은 소량 투여를 고려한다.
2) 안지오텐신II수용체 차단제 투여 중 드물게 간염 등의 심각한 간장애가 나타났다는 보고가 있다.
3) 레닌-안지오텐신-알도스테론계에 대한 영향의 결과, 신부전을 포함한 신기능의 변화가 보고되었다. 이러한 신기능의 변화는 투여 중단시 정상으로 회복되었다.
신기능이 레닌-안지오텐신-알도스테론계에 의존적인 환자의 경우(예, 중증의 울혈심부전 환자), ACE억제제를 투여하였을 때, 빈뇨 및/혹은 진행성 질소혈증이 보고되었으며, (드물게) 급성 신부전 및/혹은 사망이 보고되었다. 유사한 결과가 로사르탄을 투여한 환자에서도 보고되었다.
ACE억제제가 양측성 혹은 편측성 신동맥 협착증을 갖는 환자들의 혈중 요소와 혈청 크레아티닌치를 상승시켰다는 보고가 있다. 로사르탄을 투여한 환자에서도 유사한 결과가 보고되었다. 이는 투여 중단 시 회복되었다. 또한 이들 환자군에서 신혈류량의 감소와 사구체 여과압의 저하에 의해 급속히 신기능을 악화시킬 우려가 있고, 저혈압을 일으킬 수 있다.
중증의 신장애 환자에게 로사르탄 투여시 고칼륨혈증이 나타나기 쉽다. 또한 신기능의 악화가 일어날

우려가 있으므로 혈청 크레아티닌이 2.5 mg/dL 이상의 경우에는 투여량을 줄이는 등 신중히 투여한다.

4) 전해질 불균형은 당뇨병 유무에 상관없이 신장애 환자에서 빈번하게 발생하므로 반드시 알려야 한다. 단백뇨를 동반한 제 2형 당뇨병 환자를 대상으로 실시된 임상시험에서 고칼륨혈증이 위약군에 비하여 실험군에서 더 많이 보고되었다. 그러나 고칼륨혈증으로 인하여 투여를 중단한 환자는 드물었다 ('이상반응' 항 참조).

5) 고칼륨혈증(혈청 칼륨 > 5.5 mmol/L)이 1.5 %의 환자에게서 발생하였으나, 약물 투여를 중단할 정도는 아니었다. 고령자와 신장장애 환자들은 혈청 칼륨을 검사 받아야 한다. 특히 심부전 환자와 크레아티닌청소율이 30 ~ 50 mL/min인 환자의 경우, 혈장 칼륨 농도 및 크레아티닌청소율을 주의깊게 관찰해야 한다. 신장애, 당뇨병 등에 의해 혈청 칼륨치가 높아지기 쉬운 환자에서는 고칼륨혈증이 발현될 확률이 더 크므로 혈청 칼륨치에 주의한다. 또한 고칼륨혈증 환자에서 고칼륨혈증을 악화시킬 우려가 있으므로 치료 불가피하다고 판단되는 경우를 제외하고는 사용을 피한다. 로사르탄은 칼륨보전이뇨제나 칼륨보충제, 칼륨을 포함한 염분 대용제와 병용투여해서는 안된다.

6) 로사르탄의 투여에 의해(특히, 치료 시작, 용량 증량시) 일과성의 혈압강하(쇼크증상, 의식상실, 호흡곤란 등을 동반)를 일으킬 수 있으므로 그러한 경우에는 투여를 중지하고 적절한 처치를 한다. 특히, 혈관내 유효혈액량 감소 환자('다음 환자에는 신중히 투여할 것.' 항 참조)에 투여 시 소량으로 개시하고 증량 시 환자의 상태를 충분히 관찰하여야 한다. 또한 로사르탄 투여 중에 정기적으로 혈압 모니터링을 실시할 것이 권장된다.

7) 신부전 유무와 상관없이 심부전 환자에서 중증의 저혈압이나 신부전(주로 급성)을 일으킬 우려가 있다. 중증의 신부전을 가진 심부전 환자, 중증의 심부전 환자(NYHA class IV), 심부전 및 생명을 위협하는 심부정맥을 가진 환자들에게 로사르탄을 투여한 임상경험은 거의 없으므로, 이러한 환자들에게 로사르탄 투여시 주의해야 한다.

8) 고혈압과 단백뇨를 동반하는 2형 당뇨병에서의 당뇨병 신증에 대해 로사르탄을 투여하는 경우, 혈청 크레아티닌이 이전 검사치와 비교하여 30 %(또는 1 mg/dL)이상 증가하는 경우 및 신기능장애의 진전속도가 가속되는 경우에는 감량 혹은 투여중지를 고려한다.

9) 수술 전 24시간은 투여하지 않는 것이 바람직하다.

10) 2형 당뇨병에서의 당뇨병 신증 환자는 빈혈이 나타나기 쉬우므로 로사르탄의 투여중에는 정기적으로 혈액검사를 실시하는 등 관찰을 충분히 하고 이상이 인정되는 경우에는 빈혈의 원인을 고려하여 적절한 처치를 한다.

11) 로사르탄은 신장이식환자에 대한 임상경험이 없다.

12) 원발고알도스테론증을 가진 환자들의 경우 일반적으로 레닌-안지오텐신-알도스테론계를 억제하는 고혈압 치료제에 반응하지 않으므로 로사르탄을 투여해서는 안된다.

13) 혈압강하작용에 의해 어지럼, 휘청거림이 나타날 수 있으므로 고소작업, 차량운전 및 기계조작시 주의를 기울여야 한다. 특히 치료 초기나 용량 증량시 주의한다.

14) 환자에게 제공되어야 할 정보

(1) 임신 : 가임기 여성에게는 임신 중 이 약에 노출 시 나타날 수 있는 위험성에 대해 알려주어야 하며, 임신을 계획하고 있는 경우 치료여부에 대하여 환자와 상의하여야 한다. 환자가 임신하게 되면 즉시 의사와 상의하도록 한다 ('임부 및 수유부에 대한 투여'항 참조).

(2) 칼륨보충제 : 이 약을 복용하는 환자는 의사와 상의하지 않고 칼륨보충제 또는 칼륨을 함유하는 염분 대용제를 복용하지 않도록 한다('상호작용'항 참조).

③ 클로르탈리돈

1) 전해질

티아지드계 이뇨제들은 저칼륨혈증이나 저마그네슘혈증, 고혈당증, 저나트륨혈증 등의 전해질 장애와 관련되어 있으므로, 전해질 배설을 증가시키는 엄격한 저염분 식이는 피한다.

저칼륨혈증은 심장을 민감하게 하거나 디기탈리스 중독을 가속화시킨다.

다른 모든 티아지드계 이뇨제와 마찬가지로 클로르탈리돈에 의해 유도된 칼륨뇨증은 용량 의존적이며 그 정도는 개체간 다양하다. 1일 25 ~ 50 mg 용량에서 혈청 칼륨농도의 평균적인 감소량은 0.5 mmol/L이다. 특히, 디기탈리스 중독환자의 경우에는 주기적인 혈청 전해질의 측정이 요구된다.

필요한 경우, 클로르탈리돈은 경구용 칼륨보충제 또는 칼륨보존이뇨제(예, 트리암테렌 등)와 병용할 수 있다.

저칼륨혈증이 근위축, 부전마비 및 ECG 변화 등의 임상적 증후를 동반하는 경우에는 클로르탈리돈의 투여를 중단한다.

이미 ACE억제제를 투여받고 있는 환자에 있어서는 클로르탈리돈과 칼륨염 또는 칼륨보존성 이뇨제와의 병용을 피한다.

특히 고령환자나 간경변으로 인한 복수 환자, 신증후군으로 인한 부종 환자에 있어서는 혈청 전해질의 모니터링을 실시한다.

티아지드계 이뇨제 치료에 따른 신경과적 증상(구역, 무기력, 진행성 방향감각장애, 무관심)을 동반한 저나트륨혈증 발현에 대한 보고가 있다.

신증후군 환자에 있어, 클로르탈리돈은 체액 감소 징후가 없고 혈중 칼륨이 정상인 환자에 한하여 세심한 관찰 하에서만 사용한다.

2) 대사

클로르탈리돈은 혈청 요산수치를 증가시킬 수 있으나, 장기적인 치료에 있어서도 통풍으로 진전되는 예는 흔하지 않다.

일반적인 다른 티아지드계 이뇨제와 마찬가지로 포도당불내성이 나타날 수 있다. 이는 과혈당증과 당뇨를 의미한다. 클로르탈리돈은 매우 드물게 당뇨병을 유발하거나 악화시킬 수 있으나, 통상적으로 투여를 중단하면 가역적으로 회복된다.

티아지드계 이뇨제와 티아지드 유사 이뇨제를 장기간 투여한 환자에 있어서 총콜레스테롤, 트리글리세리드 및 LDL콜레스테롤의 혈장농도가 경미하고 일부 가역적으로 증가함이 보고되었다. 이러한 현상의 임상적 연관성에 대한 논의는 진행중에 있다.

클로르탈리돈은 현성 당뇨병 환자 또는 고콜레스테롤혈증 치료요법을 시행하고 있는 환자의 장기용법을 위한 1차 선택약으로 사용하지 않는다.

모든 혈압강하제와 마찬가지로 중증의 관상동맥경화 환자 또는 뇌동맥경화증 환자의 경우에는 용량에 주의한다.

3) 기타

ACE억제제의 혈압강하 효과는 이뇨제 등 혈장 레닌 활성을 증가시키는 약물에 의해 증강된다. 병용시에는 이뇨제의 용량을 줄이거나 2 ~ 3일간 단약하며/하거나 ACE억제제는 소량으로부터 사용을 시작한다. 처음 사용 후 몇 시간동안 환자를 상태를 모니터링 하여야 한다.

4) 이뇨효과가 급격히 나타나는 수가 있으므로, 전해질 실조, 탈수에 충분히 주의하고, 소량부터 시작하여 서서히 증량한다.

5) 연용하는 경우, 전해질 실조가 나타나는 수가 있으므로 정기적으로 검사를 시행한다.
6) 야간의 휴식이 특히 필요한 환자에는 야간배뇨를 피하기 위해 오전 중에 투여하는 것이 권장된다.
7) 환자에게 클로르탈리돈을 복용한 후 어지럼증과 같은 이상반응의 발현에 따라 운전 또는 기계작동에 있어 잠재적인 위험성이 있음을 경고하여야 한다.

6. 상호작용

암로디핀 10밀리그램, 로사르탄칼륨 100밀리그램, 클로르탈리돈 25밀리그램을 건강한 지원자에 투여하여 실시한 약물-약물 상호작용 시험결과, 이 세 약물의 병용투여 시 암로디핀과 클로르탈리돈의 약동학은 영향을 받지 않았다. 암로디핀과 클로르탈리돈의 존재 하에서 로사르탄의 AUC는 영향을 받지 않으나 C_{max}는 10%정도 증가(C_{max}: 1.1016, 90% 신뢰구간, 0.9136 ~ 1.3284)하였다.

1) 다른 약물들과 암로디핀/로사르탄/클로르탈리돈 복합제와의 약물 상호작용에 대한 연구는 없으나, 다른 혈압강하제와 병용하는 경우에는 작용이 증강될 수 있으므로 신중히 투여한다.
2) 암로디핀, 로사르탄과 클로르탈리돈 개개 약물에 대한 연구는 아래와 같이 수행되었다.

① 암로디핀

1) 암로디핀은 티아지드계 이뇨제, 알파차단제, 베타차단제, ACE저해제, 작용시간이 긴 질산염제제, 니트로글리세린 설하정, 비스테로이드성 소염제, 항생제, 경구 혈당강하제와 병용시 안전하였다.
2) 사람혈장을 이용한 실험실적자료는 암로디핀이 디곡신, 페니토인, 와파린, 인도메타신의 단백결합에 영향을 미치지 않는 다는 것을 알려준다.
3) 다른 약물들이 암로디핀에 미치는 영향

(1) 시메티딘: 암로디핀과의 병용투여 시 암로디핀의 약동학에 영향이 없었다.
(2) 자몽쥬스: 20명의 건강한 지원자에 240mL의 자몽쥬스와 암로디핀 10mg의 단회경구투여시 암로디핀의 약동학에 유의적인 영향이 없었다.
(3) 알루미늄/마그네슘 (제산제): 알루미늄/마그네슘 제산제와 단회용량의 암로디핀과 병용투여 시 암로디핀의 약동학에 유의적인 영향이 없었다.
(4) 실데나필: 원발성 고혈압환자에 실데나필 100 mg 단회용량의 투여는 암로디핀의 약동학적 파라메타에 영향을 미치지 않았다. 암로디핀과 실데나필을 병용투여시, 각 약물은 단독적으로 각각의 혈압저하효과를 발휘한다.
(5) 시토크롬 P3A4 저해제: 고령의 (만 69세-87세) 고혈압환자에서 1일 딜티아젬 180 mg과 암로디핀 5 mg의 병용투여는 암로디핀의 전신노출을 57%까지 증가시켰다. 건강한 지원자 (만 18-43세)에서 에리트로마이신의 병용투여는 암로디핀의 전신노출을 유의적으로 변화시키지 않았다(AUC의 22% 증가). 비록, 이에 대한 임상적 연관성은 밝혀지지는 않았으나, 고령자에서 약동학적 변화가 더 나타날 수 있다. 강력한 시토크롬 P3A4 저해제 (예, 케토코나졸, 이트라코나졸, 리토나비어)가 암로디핀의 혈장 농도를 딜티아젬과의 병용투여에서 나타난 것보다 더 높은 수치로 증가시킬 가능성은 배제할 수 없다. 암로디핀은 시토크롬 P3A4 저해제와 병용투여시 주의하여 투여한다.
(6) CYP3A4 유도제: CYP3A4 유도제(예, 리팜피신, 세인트 존스 워트)와의 병용투여는 암로디핀의 혈장농도를 변화시킬 수 있다. 그러므로 특히 강력한 CYP3A4 유도제와 병용투여하는 기간 및 그 이후에 혈압을 모니터링하고 용량 조절을 고려해야 한다.

4) 암로디핀이 다른 약물들에 미치는 영향

(1) 아토르바스타틴: 아토르바스타틴 80 mg과 암로디핀 10 mg 다회용량을 병용투여시 아토르바스타틴

의 항정 약동학적 파라메터에 유의적인 변화가 없었다.

(2) 디곡신: 건강한 지원자에게 암로디핀과 디곡신을 병용투여 시 혈청디곡신의 수치 혹은 디곡신의 신장 클리어런스에 변화가 없었다.

(3) 에탄올 (알코올): 10 mg 암로디핀의 단회 및 반복투여시 에탄올의 약동학에 유의적인 변화가 없었다.

(4) 와파린: 암로디핀과 와파린의 병용투여 시 와파린-프로트롬빈 반응시간에 영향이 없었다.

(5) 사이클로스포린: 사이클로스포린에 대한 약동학 시험에서 암로디핀이 사이클로스포린의 약동학을 유의적으로 변화시키지 않았다.

(6) 타크로리무스: 이 약과 병용투여 시 타크로리무스의 혈중농도 증가 위험이 있으므로 타크로리무스로 치료 받는 환자에게 이 약 투여 시 타크로리무스의 혈중농도를 모니터링하고, 타크로리무스의 투여량을 적절히 조절하여 타크로리무스 독성을 피하도록 해야 한다

(7) 심바스타틴: 암로디핀 10 mg과 심바스타틴 80 mg의 다회용량 병용투여는 심바스타틴 단독투여시와 비교하여 심바스타틴의 노출을 77%정도 증가시켰다. 암로디핀을 투여받는 환자에서 심바스타틴 1일 최대 투여용량은 20 mg까지이다.

② 로사르탄

1) 히드로클로로티아지드, 디곡신, 와르파린, 시메티딘, 페노바르비탈 등의 약물과 임상 약물동력학 시험 결과 임상적으로 유의한 약물상호작용은 발견되지 않았다(약물 대사 유도제인 페노바르비탈은 로사르탄과 이약의 활성대사체의 AUC를 20 % 감소시켰다. 효소 억제제인 시메티딘은 로사르탄의 AUC를 18 % 증가시켰으나, 활성대사체에는 영향이 없었다. 이러한 변화는 임상적으로 유의하지 않은 것으로 판단된다.).

약물 대사 유도제인 리팜핀은 로사르탄과 활성대사체의 농도를 40 % 감소시켰다. 사람에서 2개의 CYP3A4 억제제가 연구되었다. 케토코나졸은 정맥투여한 로사르탄이 활성 대사물로 전환되는데 영향을 미치지 않았으며 에리트로마이신은 로사르탄의 경구투여 후 임상적으로 유의한 영향을 주지 않았다. CYP2C9의 억제제인 플루코나졸은 활성대사체의 농도를 약 50 % 감소시키고 로사르탄의 농도는 증가시켰다. 로사르탄과 CYP2C9 억제제의 약력학적 상호작용은 연구된 바 없다. 로사르탄을 활성 대사체로 대사하지 못하는 사람은 CYP2C9에 희귀하게 특정 결함이 있는 것으로 나타났다. 이 결과로 로사르탄이 활성대사체로 전환되는데 있어 주요한 역할을 하는 효소는 CYP3A4가 아닌 CYP2C9임을 알 수 있다.

로사르탄과 acenocoumarol 및 phenprocoumon을 비롯한 경구용 항응고제의 잠재적인 상호작용은 연구된 바 없다.

2) 안지오텐신II를 저해하는 다른 약물과 마찬가지로 칼륨보전이뇨제(예, 스피로노락톤, 트리암테렌, 아미로리드), 칼륨 보충제, 칼륨을 함유한 염분 대용제, 칼륨 농도를 증가시킬수 있는 약물(예, 헤파린)과의 병용은 혈청 칼륨을 증가시키고 고칼륨혈증을 일으킬수 있다. 따라서 로사르탄과의 병용이 권장되지 않는다.

3) 비스테로이드소염진통제(NSAID) : 안지오텐신II수용체 차단제가 비스테로이드소염진통제(예, 선택적인 COX-2억제제, 아세틸살리실산(> 3 g/day), 비선택적 비스테로이드소염진통제)와 병용시 혈압강하효과가 감소할 수 있다. ACE억제제와 같이, 안지오텐신II수용체 차단제와 비스테로이드소염진통제의 병용은 신기능을 악화, 급성 신부전을 유발시킬 수 있고, 혈청 칼륨을 증가시킬 수 있다. 병용시 주의해야 하며, 특히 고령자 혹은 유효혈액량 감소환자(이뇨제 치료 중인 환자를 포함)는 주의한다. 병용치료 시작 후에 환자에게 적절한 수분이 공급되어야 하며, 신기능을 주기적으로 모니터링 해야한다.

4) 나트륨 배설에 영향을 미치는 다른 약물과 마찬가지로, 로사르탄 투여시 리튬배설이 감소되고 리튬

중독이 나타날 수 있다. 따라서 안지오텐신II수용체 차단제와 리튬을 병용시 혈청 내 리튬 농도를 모니터링해야 한다.

5) 로사르탄과 혈압강하를 일으킬 수 있는 약물(삼환계 항우울제, 항정신병약, 바클로펜, 아미포스틴)을 병용투여하는 경우 저혈압의 위험이 커질 수 있다.

6) 안지오텐신 수용체 차단제(ARB), ACE억제제 또는 알리스키렌의 병용투여에 의한 레닌-안지오텐신-알도스테론계(RAAS)의 이중차단은 이러한 약물의 단독요법과 비교시 저혈압, 실신, 고칼륨혈증 및 신기능의 변화(급성 신부전 포함) 위험을 증가시키는 것과 관련이 있다. 로사르탄과 RAAS에 작용하는 다른 약물을 병용투여하는 환자의 경우, 혈압, 신기능 및 전해질을 면밀히 모니터링해야 한다. 당뇨병이나 중등증~중증의 신장애 환자(사구체여과율 <60 mL/min/1.73m2)에게 로사르탄과 알리스키렌 함유제제를 병용투여하지 않는다.

③ 클로르탈리돈

1) Curare 유도체와 고혈압 약물(구아네티딘, 메틸도파, 베타차단제, 혈관확장제, 칼슘채널차단제, ACE억제제 등) : 이뇨제는 이들 약물의 작용을 증강시킨다.

2) 코르티코스테로이드, ACTH, 베타2-agonist, 암포테리신, carbenoxolone : 이뇨제의 저칼륨혈증 효과를 증강시킬 수 있다.

3) 인슐린 및 경구용 당뇨병제의 약용량을 조절할 필요성이 일부에서 입증되었다.

4) 티아지드에 의해 유발된 저칼륨혈증 또는 저마그네슘혈증은 디기탈리스 유발 심부정맥을 일으킬 수 있다.

5) 일부 비스테로이드소염진통제(NSAID)(인도메타신 등) : 클로르탈리돈의 이뇨작용과 혈압강하작용을 감소시킬 수 있다. 병용환자에 있어 신기능 악화에 대한 보고가 있다.

6) 항콜린제제(아트로핀, 비페리덴 등) : 위장관 운동성 및 위내 저류속도의 감소에 따라 티아지드계 이뇨제의 생체이용률이 증가될 수 있다.

7) 비이온성교환수지(콜레스티라민 등) : 티아지드계 이뇨제의 흡수를 제한하여 약물학적 효과를 감소시킬 수 있다.

8) 티아지드계 이뇨제와의 병용은 알로푸리놀의 과민성과 아만타딘의 이상반응 발현율, diazoxide의 과혈당 효과를 증가시키며, 세포독성제(시클로포스파미드, 메토트렉세이트 등)의 신배설 기능을 감소시키고 골수억제 효과를 증강시킨다.

9) 칼슘염 및 비타민D : 티아지드계 이뇨제와 병용시 임상수치가 유의성 있게 증가한다. 결과적으로 나타나는 고칼슘혈증은 통상적으로 일시적이만, 부갑상샘항진증 환자에 있어 지속되거나 증상(쇠약, 피로, 식욕감퇴)을 수반할 수 있다.

10) 시클로스포린 : 요산과다혈증과 통풍성 합병증의 위험을 증가시킬 수 있다.

11) 바르비탈산 유도체, 아편알카로이드계 마약 : 기립저혈압이 증강될 수 있다.

12) 알코올 : 기립저혈압이 증강될 수 있다.

13) 혈압상승아민, 노르에피네프린 등 : 혈압상승아민의 작용이 약해질 수 있으므로 수술전 환자에게 사용할 경우 일시적 휴약 등의 처지를 한다.

14) 튜보큐라린 및 그 유사작용 물질의 마비작용을 증강시킬 수 있으므로 수술전 환자에게 사용할 경우 일시적 휴약 등의 처지를 한다.

15) 리튬 : 티아지드 및 관련 이뇨제는 리튬의 신장 청소율을 감소시켜 혈청 리튬 레벨을 빠르게 상승시킬 수 있다.

16) 설핀피라존 : 클로르탈리돈은 설핀피라존의 요산배설작용에 길항할 수 있다.
17) 젖산나트륨 : 클로르탈리돈은 대사성 알카리증 또는 저칼륨혈증을 증강시킬 수 있다.
18) 글리시리진산 제제 : 혈청칼슘치의 저하가 나타나기 쉽다.
19) 구연산톨레미펜 : 혈중 칼륨 상승이 나타날 수 있다.

7. 임부에 대한 투여

① 암로디핀

1) 암로디핀의 임부에 대한 안전성은 확립되지 않았다. 인체에 대한 최대 권장 용량의 50배에 해당하는 용량의 암로디핀을 투여한 랫드에서 분만지연 및 연장이 나타난 것외에 동물에 있어서 생식독성은 증명되지 않았다. 따라서, 임부에 대한 투여는 다른 안전한 대체약물이 없는 경우 및 질환 자체가 모체 및 태아에 큰 위험을 줄 경우에만 투여가 권장된다.
2) 암로디핀의 수유부에 대한 안전성은 확립되지 않았다. 따라서, 암로디핀을 투여하는 동안에는 수유를 중단하는 것이 권장된다.

② 로사르탄

레닌-안지오텐신-알도스테론계에 직접적으로 작용하는 약물군은 발달 중인 태아의 손상 및 사망까지도 초래할 수 있다. 로사르탄은 임신 중에 사용해서는 안되며, 임신이 확인되면 가능한 빨리 투약을 중지한다.
사람의 경우, 태아의 신장 관류는 레닌-안지오텐신계의 발육에 따라 임신 2기에 시작되므로, 로사르탄을 임신 2~3기에 복용하였을 때 태아의 위험성이 커진다.
임신 2, 3기 사이에 레닌-안지오텐신-알도스테론계에 직접 작용하는 약물군을 투여한 임부에서 태아 및 신생아의 저혈압, 고칼륨혈증, 신생아 두개골형성저하증, 요감소 그리고/혹은 무뇨증, 가역적 또는 비가역적 신부전, 자궁내 성장 지체 및 사망을 포함하여 태아 및 신생아 손상과 연관성이 있었다.
태아 신기능 감소 때문인 것으로 추측된 양수과소증도 보고 되었고, 양수과소증은 태아 사지구축, 두개안면 기형 및 폐형성 저하증과 연관성이 있었다.
또한 로사르탄에 의한 것인지 명확하진 않지만 미숙, 자궁내 발육지연, 동맥관 열림증이 나타났다는 보고가 있다.
역학자료에서 임신 1기에 ACE 저해제에 노출된 경우 최기형성 위험에 대한 증거는 명확하지 않으나, 어느정도의 위험성 증가를 배제할 수 없다. 안지오텐신수용체차단제의 위험성에 대한 통제된 역학자료는 없으나, 이 계열 약물들에도 유사한 정도의 위험성이 나타날 수 있다. 임신 기간동안 임부의 고혈압을 적절히 관리하는 것은 임부와 태아 모두에게 최적화된 결과를 주는데 중요하다.
드물지만 레닌안지오텐신 계에 영향을 미치는 약물에 대한 적절한 대체약물이 없는 경우(대체로 천명의 임부 중 한명 꼴 이하로 발현) 임부에게 태아에 대한 잠재적 위험을 인지시켜야 하며, 양막 내 환경을 확인하기 위해 일련의 초음파 검사를 실시하여야 한다. 양수과소증이 관찰될 경우, 임부의 생명을 구하기 위한 경우를 제외하고는 로사르탄의 투여를 중단해야 한다. 임신 주수에 따라서 수축스트레스검사(Contraction Stress Testing), 비부하검사(Non-stress Test) 혹은 생물이학적 프로파일(Biophysical Profiling) 등의 검사가 정상일 수 있다. 하지만 태아에게 이미 비가역적 장애가 발생한 이후에도 양수과소증이 나타나지 않을 수 있다.
자궁 내에서 안지오텐신 II 수용체 차단제에 노출된 적이 있는 신생아, 영·유아의 경우에는 저혈압, 소변감소증 및 고칼륨혈증이 있는지 면밀하게 관찰하여야 한다. 만약 소변감소증이나 저혈압이 나타난다면, 혈압 및 신장관류에 대한 직접적인 관리를 해야 한다. 저혈압을 회복시키고 저하된 신기능을 대신하기

위해 교환수혈이나 투석을 할 수도 있다.
로사르탄은 랫트의 태자 및 새끼에서 체중 감소, 육체/행동 발달 지연, 사망률 및 신장독성을 포함한 이상반응을 유발시켰다. 신생자에서의 체중증가율 감소(10 mg/kg/day의 낮은 투여용량에서 영향 받은 것임)를 제외하고는, 이러한 이상반응들이 발현된 것은 25 mg/kg/day을 초과한 투여용량에서였다(mg/m2에 근거하여 사람의 최대 권장용량인 100 mg의 약 3배에 해당됨). 이러한 이상반응들은 임신말기 및 수유 중 약물의 노출에 기인한 것이다.
③ 클로르탈리돈
임부의 고혈압이나 부종의 치료에 있어서 이뇨제를 사용하는 것은 저혈량증이나 혈액점도증가, 태반환류를 감소시킬 수 있으므로 사용을 금하여야 한다. 티아지드계 이뇨제의 사용이 태아의 골수억제와 혈소판감소증 및 태아 및 신생아의 황달과 관련되어 있음이 보고되었다.

8. 수유부에 대한 투여
사람에서 암로디핀 및/또는 로사르탄의 유즙 분비 여부는 알려지지 않았으나 동물시험에서 암로디핀 및 로사르탄의 활성대사물의 모유 중으로의 이행이 보고되었고, 클로르탈리돈은 모유중으로 이행되므로 이 약을 수유 중에는 투여하지 않고, 부득이 복용중인 수유부는 수유를 중단한다.

9. 소아에 대한 투여
만 18세 이하의 소아환자에 대한 안전성·유효성이 확립되어 있지 않으므로, 이 약의 투여가 권장되지 않는다.

10. 고령자에 대한 투여
75세 이상의 고령자에 대한 투여 경험이 제한적이다. 75세 이상의 환자에게 처음 투여를 시작하는 경우 환자의 상태를 관찰하면서 신중히 투여한다.
고령자에게는 다음 사항에 주의하고, 환자의 상태를 관찰하면서 신중히 투여한다.
1) 고령자에서 급격한 이뇨는 혈장량의 감소를 초래하고, 탈수, 저혈압 등에 의한 기립시 어지럼, 실신 등을 일으킬 수 있다.
2) 특히 심질환 등에서 부종이 있는 고령자에서는 급격한 이뇨는 급속한 혈장량의 감소와 혈액 농축을 초래하고, 뇌경색 등의 혈전색전증을 유발할 우려가 있다.
3) 고령자에서 보통 과도한 혈압저하는 바람직하지 않다(뇌경색 등이 일어날 우려가 있다.).
4) 고령자에서 저나트륨혈증, 저칼륨혈증이 나타나기 쉽다.

11. 과량투여시의 처치
이 약을 과량 복용한 경험은 없다. 각 단일제의 과량 투여에 대한 경험은 다음과 같다.
① 암로디핀
심한 과량투여시 과도한 말초혈관확장과 함께 반사성 빈맥도 나타날 수 있다는 것이 현재까지의 자료에서 언급되었다. 또한, 전신성 저혈압의 증세가 심하고 오랫동안 지속되어 쇽상태에 이르게 되거나 쇽이 일어나는 치명적인 결과가 초래되었다고 보고되었다. 건강한 지원자에게 암로디핀 10mg을 투여한 즉시 혹은 2시간 후까지 약용탄을 투여하였을 때 암로디핀의 흡수가 유의하게 감소되었다. 일부 경우에는 위세척이 유용할 수 있다. 암로디핀의 과량투여로 인한 임상적으로 심각한 저혈압은 심장과 호흡기능을

자주 모니터링하고, 사지의 위치를 몸체보다 높게 유지하여 혈액등과 같은 순환체액 및 뇨배설량을 충분히 확보하는 등의 적극적인 심혈관계에 대한 보조요법을 필요로한다. 혈관수축제사용을 금기하는 특별한 경우가 아니라면, 혈관긴장력 및 혈압을 회복하는데 혈관수축제가 유용할 수 있다. 칼슘채널저해제의 효과를 반전시키는데 칼슘글루콘산염의 정맥투여가 유용할 수 있다. 암로디핀은 단백결합율이 매우 높으므로 혈액투석은 도움이 되지 않는다.

② 로사르탄

마우스와 랫트에게 각각 1,000 mg/kg, 2,000 mg/kg(mg/m²에 근거하여 사람의 투여 최대 용량의 각각 44배, 170배)을 투여하였을 때 유의적인 치사율이 관찰되었다.

사람을 대상으로 한 과량 투여 자료는 거의 없다. 과량 투여시 나타날 것으로 예상되는 증상은 저혈압과 빈맥이며 부교감(미주신경)의 자극으로 인해 서맥이 발생할 수 있다. 유증상 저혈압이 일어날 경우, 그에 따른 치료가 이루어져야 한다. 치료는 복용시간, 증상의 유형 및 중증도에 따라 달라지는데, 심혈관계를 안정화시키는 것이 가장 우선적이다. 경구투여시 충분한 양의 약용탄을 투여하는 것이 권장되며, 활력 징후를 면밀히 모니터링하여 필요시 조절한다. 로사르탄 또는 활성 대사물은 혈액 투석으로써 제거되지 않는다.

③ 클로르탈리돈

1) 징후, 증상(주로 체액 및 전해질의 급격한 상실) :

저혈압, 빈맥, 혈액량 감소성 쇼크, 의식장애, 혼수, 근탄력, 근경련, 지각이상, 피로, 졸음증, 착란, 어지럼, 구갈, 구역, 구토, 다뇨, 혈액농축이 일어난 경우의 핍뇨, 무뇨, 정맥혈전, 졸음, 혈량저하증, 부정맥

2) 임상검사 소견: 저나트륨혈증, 저칼륨혈증, 저염소혈증, BUN 상승, 고요산혈증, 고칼슘혈증.

3) 처치

(1) 약물의 제거, 불활성화 : 최토, 위 내용물흡인, 위세척, 약용탄 투여

(2) 각 증상에 대한 처치

- 저혈압, 혈액농축, 탈수, 순환허탈 : 생리식염 주사액, 포도당 주사액, 등장액 등의 점적 정맥주사, 양다리 들어올림
- 전해질 상실, 산・염기 불균형 : 적절한 성분의 수액을 정맥 내 투여 및 전해질 대체물질 처방

12. 보관 및 취급상의 주의사항

1) 어린이의 손이 닿지 않는 곳에 보관한다.

2) 직사광선을 피하고 되도록 습기가 적은 서늘한 곳에 보관한다.

3) 다른 용기에 바꾸어 넣는 것은 사고원인이 되거나 품질유지면에서 바람직하지 않으므로 이를 주의한다.

13. 전문가를 위한 정보

1) 약리작용

- 암로디핀: 칼슘채널차단제(CCB, calcium channel blocker) 계열 고혈압 치료제로서, 심근 및 혈관 평활근 표면에 있는 칼슘 이온 채널을 막아 혈관 평활근을 이완시키고, 신장의 수입 세동맥을 이완시켜 사구체 여과율을 증가시킴으로써 이뇨작용을 유발하여 혈압 강하 효과를 나타낸다.
- 로사르탄: 안지오텐신 수용체 차단제 (ARB, angiotensin Ⅱ receptor blocker) 계열 성분으로, 강력한 혈관수축 물질인 angiotensin Ⅱ 수용체를 선택적, 경쟁적으로 길항함으로써 혈중 레닌(renin) 농도 증가를 야기, 정맥을 이완시켜 혈압 강하효과를 나타낸다.

- 클로르탈리돈: 상행 헨리고리의 피질-희석 부위(cortical-diluting segment)에서 나트륨과 염소의 재흡수를 억제시키는 설폰아미드계 이뇨제이다.

2) 약동학적 정보

이 약(암로디핀/로사르탄칼륨/클로르탈리돈 1.67/16.67/4.17mg 복합제)과 암로디핀 5mg 및 로사르탄칼륨/클로르탈리돈 50/12.5mg 병용투여 시 약동학적 특성 및 안전성 및 내약성을 비교하기 위한 1상 생물약제학 시험 1건이 수행되었다. 평행설계로 건강한 성인 20명(각 군 10명)에서 공복시 이 약 또는 대조약을 각각 투여하여 혈중 암로디핀, 로사르탄 및 클로르탈리돈을 측정한 결과 암로디핀 1.67mg과 5mg, 로사르탄 16.67mg과 50mg, 클로르탈리돈 4.17mg과 12.5mg 간 투여용량으로 표준화한 AUC_t 및 C_{max}는 유사하였다.

3) 임상시험 정보

이 약(암로디핀/로사르탄칼륨/클로르탈리돈 1.67/16.67/4.17mg 복합제)은 서로 다른 기전의 항고혈압제가 허가된 최저함량 이하로 조합된 고혈압 3제 복합제이다.

이 약(암로디핀/로사르탄칼륨/클로르탈리돈 1.67/16.67/4.17mg 복합제)의 유효성과 안전성은 본태성 고혈압 환자 대상으로 수행된 2건의 무작위배정, 이중눈가림, 활성 대조 임상시험(HM-APOLLO-301 및 302)에서 평가되었다. 각 임상에서 시험대상자는 4주간의 휴약기 및 위약 도입기 이후 이 약 투여군 또는 대조약 투여군[암로디핀 5mg(301임상) 또는 로사르탄칼륨 50mg(302임상)]에 무작위배정되어 임상시험용의약품을 8주간 1일 1회 투여받았다. 두 임상에서 일차 평가변수는 기저치 대비 8주 후 평균 sitSBP 변화량이었으며, 군 간의 차이에 대한 비열등성 및 우월성 검정이 순차적으로 실시되었다. 암로디핀 50mg을 대조군으로 한 HM-APOLLO-301 임상시험에서 대조군(암로디핀 5mg) 대비 이 약 투여군의 비열등성은 입증되지 않았으나, 로사르탄 50mg을 대조군으로 한 HM-APOLLO-302 임상시험에서는 대조군(로사르탄 50mg) 대비 이 약 투여군의 비열등성 및 우월성이 순차적으로 확인되었다.

① HM-APOLLO-302

본태성 고혈압 환자 249명에게 이 약 또는 대조약(로사르탄칼륨 50mg)을 8주간 투여한 후 두 군간의 혈압 강하 효과 및 안전성을 비교 평가하였다. PPS(Per Protocol Set)에 대해 일차 평가변수인 기저치 대비 평균 8주 후 sitSBP 변화량의 최소제곱평균 ± 표준오차(LS Mean ± SE)는 이 약 투여군(암로디핀/로사르탄칼륨/클로르탈리돈 1.67/16.67/4.17mg)에서 -20.15 ± 1.14 mmHg, 대조약 투여군에서 -16.39 ± 1.16 mmHg 이었다. 두 군간 차이는 -3.77 ± 1.63 mmHg이었으며, 통계적으로 비열등함을 입증하였다.

[기저치 대비 8주 후 평균 sitSBP 변화량 및 기저치에서의 평균 sitSBP 및 성별을 공변량으로 보정한 MMRM 결과 (PPS, 비열등성)]

		이 약 (암로디핀/로사르탄칼륨/클로르탈리돈) 1.67/16.67/4.17mg (N=120)	대조약 (로사르탄칼륨50mg) (N=116명)
변화량	LS Mean(SE)	–20.15(1.14)	–16.39(1.16)
군간 차이	LS Mean(SE)	-3.77(1.63)	
	97.5% 신뢰구간	[-∞, -0.55]	

	p값	0.0001 미만

* 비열등성 한계 :5 97.5% 신뢰구간 상한 3mmHg

FAS를 주분석군으로 한 분석에서 기저치 대비 평균 8 주 후 sitSBP 변화량의 최소제곱평균 ± 표준오차 (LS Mean ± SE)는 이 약 투여군(암로디핀/로사르탄칼륨/클로르탈리돈 1.67/16.67/4.17mg)에서 -19.85 ± 1.14 mmHg, 대조약 투여군에서 -16.44 ± 1.16 mmHg이었고, 두 군간 차이는 -3.41 ± 1.62 mmHg으로 이 약 투여군에서 sitSBP 변화량이 더 컸으며 통계적으로 우월함을 입증하였다.

[기저치 대비 8주 후 평균 sitSBP 변화량 및 기저치에서의 평균 sitSBP 및 성별을 공변량으로 보정한 MMRM 결과 (FAS, 우월성)]

		이 약 (암로디핀/로사르탄칼륨/클로르탈리돈) 1.67/16.67/4.17mg (N=124)	대조약 (로사르탄칼륨50mg) (N=121명)
변화량	LS Mean(SE)	–19.85(1.14)	–16.44(1.16)
군간 차이	LS Mean(SE)	-3.41(1.62)	
	95% 신뢰구간	[-6.60, -0.22]	
	p값	0.0365	

② HM-APOLLO-301

본태성 고혈압 환자 361명에게 이 약 또는 대조약(암로디핀 5mg)을 8주간 투여한 후 두 군간의 혈압 강하 효과 및 안전성을 비교 평가하였다. PPS(Per Protocol Set)에 대해 일차 평가변수인 기저치 대비 평균 8주 후 sitSBP 변화량의 최소제곱평균 ± 표준오차(LS Mean ± SE)는 이 약 투여군(암로디핀/로사르탄칼륨/클로르탈리돈 1.67/16.67/4.17mg)에서 –18.29 ± 0.85 mmHg, 대조약 투여군(암로디핀 5mg)에서 –19.43 ± 0.85 mmHg이었고, 두 군간 차이는 1.15 ± 1.20 mmHg이었으며 대조약(암로디핀 5mg) 대비 이 약이 비열등함을 입증하지 못하였다.

4) 독성시험 정보

랫드에서 4주 용량결정시험 및 13주 반복투여 독성시험을 실시한 결과, 13주 독성시험에서 체중 및 체중증가량 감소, 사료섭취량 감소가 관찰되었고, 뇨량의 증가 및 뇨비중의 감소가 관찰되었다. 4주 및 13주 반복투여에 의하여 혈액요소질소 (BUN)의 증가 혹은 증가되는 경향이 관찰되었다. 13주간 반복투여 후 조직병리학적 검사 결과에서 신장 피질의 호염기성 세뇨관 (basophilic tubules) 소견이 증가하는 경향을 보였으나 회복군에서 소견의 정도가 낮아져 회복과정 중에 있다고 판단하였다. 암컷 암로디핀캄실산염 투여군에서도 이러한 경향은 관찰되었으나, 그 발생빈도가 고용량군과 비교시 낮았다. 뇨검사, 혈액생화학적 검사 및 조직병리학적 검사의 일련의 변화들은 사르탄(sartan) 계열 약물의 비임상시험에서 공통적으로 관찰되는 잘 알려진 계열 효과(class effect)였으며, 세 성분(암로디핀캄실산염/로사르탄칼륨/클로르탈리돈)의 복합투여에 의한 새로운 독성학적인 변화들은 관찰되지 않았다.

○ 저장방법 및 사용기간

- 기밀용기, 실온(1~30℃)보관

- 제조일로부터 36개월

○ 제조원

자사제조, 한미약품(주), 경기도 화성시 팔탄면 무하로 214

1.3 원료의약품등록(DMF) 사항(업체 요청으로 상세정보 비공개)

◯ 주성분명: 암로디핀베실산염

- 등록번호:
- 제조소 명칭:
- 소재지:

◯ 주성분명: 로사르탄칼륨

- 등록번호:
- 제조소 명칭:
- 소재지:

◯ 주성분명: 클로르탈리돈

- 등록번호:
- 제조소 명칭:
- 소재지:

1.4 허가조건

○ **(위해성 관리계획)**

1. 위해성관리계획을 승인받은 대로 실시하고 그 결과를 관련 규정에 따라 정기적으로 보고할 것.<붙임 2 참조>

2. 만일 정당한 사유 없이 상기 조건을 이행하지 아니할 경우에는 본 품목 허가를 취소할 수 있음

*「의약품 등의 안전에 관한 규칙」 제23조의2제1항제1호

1.5 개량신약 지정 여부

○ 개량신약

- 적용 규정: :「의약품등의 품목허가·신고·심사 규정」제2조제9호가목

(이미 허가된 의약품과 유효성분의 종류 또는 배합비율이 다른 전문의약품)

- 세부 인정 기준

✓ **(개발경위)** 국내 시판중인 서로 다른 작용기전의 혈압 강하제인 '암로디핀'(칼슘채널 억제제)과 '로사르탄'(안지오텐신Ⅱ수용체 억제제) 및 '클로르탈리돈'(이뇨제)으로 구성된 복합제로, 기허가 함량(5/50/25mg)을 1/3로 낮춘 저함량 품목

✓ **(인정사항) 유효성 개선**

- 국내에서 한국인을 대상으로 1상 1건(생체이용률 평가), 2상 2건(용량 탐색 및 기여도 평가), 3상 치료적 확증 임상시험(로사르탄 50mg 단일제 투여 대비 고혈압 초기요법으로 msSBP 변화량에서 비열등성 및 우월성 입증)을 실시하여 대조약 대비 유효성 입증

1.6 중앙약사심의위원회 자문 결과

○ 해당 없음

1.7 사전검토

○ 의약품등의사전검토-의약품등개발계획-의약품-HCP1803)(접수번호 20230025113, 2023.02.06.)

○ 의약품등의사전검토-기시에관한자료-의약품-그밖의의약품등-HCP1803 (접수번호 20230086929, 2023.05.10.)

1.8 검토이력

구 분	품목허가	기준및시험방법 관련 자료	안전성·유효성 관련 자료
신청일자	2024-12-24		
보완요청일자	2025-03-26	-	2025-03-26
보완접수일자	2025-05-13	-	2025-05-13
최종처리일자	2025-05-29	2025-05-29	2025-05-29

[붙임 1] 안전성·유효성 및 기준 및 시험방법 심사 결과

[붙임 2] 위해성 관리 계획 요약

[붙임 1] 안전성·유효성 및 기준 및 시험방법 심사결과

【제출자료 목록】

○ 관련규정 : 의약품의 품목허가・신고・심사규정(식약처고시) 제5조제2항 [별표1] 에 따른 구분

| 구분 \ 제출자료 | 자료번호 주1) | | |

4. 독성에 관한 자료
 가. 단회투여독성시험자료
 나. 반복투여독성시험자료
 다. 유전독성시험자료
 라. 생식발생독성시험자료
 마. 발암성시험자료
 바. 기타독성시험자료
  1) 국소독성시험(국소내성시험포함)
  2) 의존성
  3) 항원성 및 면역독성
  4) 작용기전독성
  5) 대사물
  6) 불순물
  7) 기타
5. 약리작용에 관한 자료
 가. 효력시험자료
 나. 일반약리시험자료 또는 안전성약리시험자료
 다. 흡수, 분포, 대사 및 배설시험자료
  1) 분석방법과 밸리데이션 보고서
  2) 흡수
  3) 분포
  4) 대사
  5) 배설
 라. 약물상호작용 등에 관한 자료
6. 임상시험성적에 관한 자료
 가. 임상시험자료집
  1) 생물약제학 시험보고서
  2) 인체시료를 이용한 약동학 관련 시험 보고서
  3) 약동학(PK) 시험보고서
  4) 약력학(PD) 시험 보고서
  5) 유효성과 안전성 시험 보고서
  6) 시판후 사용경험에 대한 보고서
  7) 증례기록서와 개별 환자 목록
 나. 가교자료
 다. 생물학적동등성 시험에 관한 자료
7. 외국의 사용현황 등에 관한 자료
8. 국내 유사제품과의 비교검토 및 당해 의약품등의 특성에 관한 자료

[심사자 종합의견]

- 신청품목(암로디핀/로사르탄칼륨/클로르탈리돈 1.67/16.67/4.17mg)은 국내 기허가된 암로디핀베실산염(암로디핀), 로사르탄칼륨, 클로르탈리돈의 허가된 치료 용량 이하의 저용량을 함유한 복합제로서, 본태성 고혈압의 초기 치료 목적으로 개발한 품목임.
  - 국내 기허가된 암로디핀/로사르탄칼륨/클로르탈리돈 3제 복합제는 암로디핀과 로사르탄의 복합요법으로 혈압이 적절하게 조절되지 않는 본태성 고혈압 치료 목적으로 허가되어 있음
  * 아모잘탄플러스정 5/50/12.5, 5/100/12.5, 5/100/25mg, 한미약품(주), 2017.06.29. 허가
- 비임상시험자료 : 기허가된 주성분으로 조성된 복합제이며, 기허가된 아모잘탄플러스정(암로디핀캄실산염/로사르탄칼륨/클로르탈리돈)을 고려할 때 「의약품의 품목허가신고심사 규정」(식품의약품안전처고시) 제28조제4항에 따라 추가적인 비임상시험자료의 제출은 면제가능함
- 임상시험성적에 관한 자료 : 신청품목의 품목허가를 뒷받침하기 위해 임상시험자료 5건(제1상 1건, 제2상 2건, 제3상 2건)을 제출하였음. 저함량 조기 병용요법의 개발 목적(개별 단일제 대비 유효성이 유사하고, 안전성이 개선됨)에 적합한 용량 선정을 위해 [HM-APOLLO-201] 임상2상에서 위약 또는 개별 단일제의 유효용량 대비 유효성 및 안전성을 비교평가하여 임상3상의 용량을 암로디핀/로사르탄칼륨/클로르탈리돈 1.67/16.67/4.17mg(기허가 복합제 최소 용량의 1/3)으로 결정하였음. 별도의 임상2상에서는 개개 성분의 혈압 기여도가 평가되었음[HM-APOLLO-202]. 신청 적응증을 입증하기 위한 치료적 확증 임상 3상은 2건 제출되었는데, 본태성 고혈압 환자 361명을 대상으로 한 [HM-APOLLO-301] 임상시험에서 시험군(암로디핀/로사르탄칼륨/클로르탈리돈 1.67/16.67/4.17mg 복합제)의 기저치 대비 8주 후 MSSBP 감소 효과(일차 유효성 평가변수)는 대조군(암로디핀 5mg 단독투여) 대비 비열등함을 입증하지 못하였지만, 본태성 고혈압 환자 249명을 대상으로 한 [HM-APOLLO-302] 임상시험에서는 시험군(암로디핀/로사르탄칼륨/클로르탈리돈 1.67/16.67/4.17mg 복합제)의 기저치 대비 8주 후 MSSBP 감소 효과(일차 유효성 평가변수)는 대조군(로사르탄 50mg 단독투여) 대비 비열등하고, 우월함을 확인하여 신청 적응증의 타당성을 입증하였음.
  - 임상시험에서 기허가된 단일제 최저 용량 대비 안전성의 개선이 뚜렷하게 관찰되지는 않았으나, 안전성 통합 분석(임상2상)에서 이 약 투여군에서 부종(암로디핀의 용량 비례 약물이상반응)이 발생하지 않았으며, 부종 관련 지표인 발목둘레(201임상에서 평가)에 대한 평가결과를 고려할 때, 안전성에 유익한 경향성이 인정됨

[약어 및 정의] : 해당사항 없음

1. 기원 또는 발견 및 개발경위에 관한 자료

1.1. 제품정보

- 제품명 : 아모프렐정1.67/16.67/4.17밀리그램(암로디핀베실산염, 로사르탄칼륨, 클로르탈리돈)
- 주성분 : 암로디핀베실산염/로사르탄칼륨/클로르탈리돈

- 약리작용 기전 :
  - 암로디핀 : 칼슘채널차단제(CCB, calcium channel blocker)로서, L-type 칼슘 채널을 통해 칼슘이온이 심장 및 혈관 평활근으로 유입되는 것을 저해함
  - 로사르탄 : 안지오텐신 수용체 길항제 (ARB, angiotensin II receptor blocker) 로서, 강력한 혈관수축 물질인 angiotensin II의 수용체를 선택적, 경쟁적으로 길항함으로서 혈중 rennin 농도 증가를 야기, 정맥을 이완시켜 혈압 강하 효과를 나타냄
  - 클로르탈리돈 : Thiazide 계열 이뇨제로 신장 원위세뇨관의 Na+/Cl- symporter를 차단하여, Na+와 Cl-의 재흡수를 억제하고 K+ 배설을 증가시켜 수분을 뇨에 저류하게 함

1.2. 기원 및 개발경위

- 심뇌혈관질환은 전 세계 및 국내 성인의 사망원인 1위이며, 고혈압은 심뇌혈관질환의 이환율과 이에 따른 사망률을 높이는 가장 일반적인 위험인자이나, 2016년 기준 고혈압 조절률은 46.5%로 절반에도 못 미치고 있기 때문에, 적극적인 혈압 조절의 필요성이 대두되고 있음.
  - 2018년 국내에서 시행된 국민건강영양조사에 따르면 30세 이상 성인에서 고혈압 유병률이 약 28.3% (남자 33.2%, 여자 23.1%)로 나타났음. 인구 고령화로 인하여 고혈압 유병인구수는 지속적으로 증가하여 2016년에 1,100만명을 넘었으며, 특히 65세 이상 노인 고혈압 인구가 420만 명에 달하는 것으로 추정하고 있음. 또한, 고혈압 유병자 3명 중 2명이 질환을 인지하고 있으며 (고혈압 인지율 68.9%), 3명 중 2명이 치료를 받고 있는 것 (고혈압 치료율 65.0%)으로 조사되었음.
- 과거에는 경~중등도 고혈압에서 초기요법으로 단일제 치료부터 시작하는 stepped care approach가 선호되었으나, 용량 변경 및 약물 추가를 위한 병원 방문 횟수 증가, 용량 증량 시 용량-의존적 이상사례 증가, 이로 인한 순응도 저하 등이 발생하여 혈압조절 실패를 초래할 수 있음.
- 고혈압 치료제의 혈압 강하 효과 및 이상사례에 대한 용량-반응 관계를 밝힌 연구 결과들이 발표되면서, 저용량 복합제는 이상사례는 최소화하면서 혈압 강하 효과는 개선시켜 기존의 혈압 치료법의 한계를 극복할 수 있는 전도유망한 치료 전략으로 간주되어 왔음.
  - 경~중등증 고혈압 환자에서 초기요법으로서 저용량 복합제의 유효성 및 안전성을 평가한 몇 편의 임상시험이 수행되었음. 이들 임상시험의 대부분은 적은 수의 시험대상자에서 시행된 소규모의 연구들이었지만, 경~중등증 고혈압 환자에서 초기요법으로서 저용량 복합제의 유효성 및 안전성을 입증하여, 저용량 복합제가 효과적인 치료 전략이 될 수 있는 가능성을 보여주었음.
- 임상 연구 결과들을 미루어 예측되는 초기 고혈압 환자에서 초기요법 치료제로써 저용량 고혈압 복합제의 기대효과는 다음과 같음
  - 위약, 최고 용량의 단일제 및 Usual care 대비하여 높은 혈압 강하효과를 얻을 수 있으며, 신속한 혈압 강하 효과를 얻을 수 있음.
  - 상호보완적인 다양한 작용기전으로 효과에 대한 환자별 변동성을 감소시킬 수 있음.
  - 약효가 24시간 동안 유지되어 야간 고혈압 및 활동 후 혈압 변동성을 감소시킬 수 있음.
  - 용량 의존적 이상사례를 감소시켜 위약, 최고 용량의 단일제 및 Usual care와 동등한 수준 이상의 안전성을 나타낼 수 있음.

- Pill burden 감소 및 복잡한 titration 없이 단순한 치료방법으로 환자의 순응도 및 임상의의 치료적 타성에 대한 문제를 해결할 수 있음.

- 신청사는 현재 고혈압 치료제인 암로디핀, 로사르탄, 클로르탈리돈 3제 복합제로서 아모잘탄플러스정 5/50/12.5mg, 5/50/25mg, 5/100/12.5mg, 5/100/25mg(암로디핀캄실산염 로사르탄칼륨, 클로르탈리돈)을 암로디핀과 로사르탄의 복합요법으로 혈압이 적절하게 조절되지 않는 본태성 고혈압의 치료 목적으로 국내에서 허가받아 시판하고 있음
- 신청품목인 아모프렐정 1.67/16.67/4.17mg은 암로디핀베실산염, 로사르탄칼륨, 클로르탈리돈 각 단일 성분의 기허가 용량 대비 저용량을 함유하는 고혈압 치료 복합제로, 고혈압 환자의 초기요법 치료제로써 개발하였음

1.3. 신청 적응증 개요 및 치료법

- 신청 적응증:

본태성 고혈압

1.4. 신청품목과 관련된 중요한 안전성 쟁점

- 암로디핀, 로사르탄, 클로르탈리돈 개발 단일제 및 복합제 허가사항 참조

1.5. 신청품목의 허가신청 전 민원이력에 관한 사항

- 임상시험계획 승인
  - [HM-APOLLO-201] 본태성 고혈압 환자를 대상으로 HCP1803의 용량-반응 관계를 평가하기 위한 8주간, 다기관, 무작위배정, 이중눈가림, 평행설계, 제 2상 임상시험, 2018.12.14. 승인
  - [HM-APOLLO-202] 본태성 고혈압 환자를 대상으로 HCP1803의 용량을 탐색하기 위한 8주간, 다기관, 무작위배정, 이중눈가림, 평행설계, 제 2상 임상시험, 2021.01.11. 승인
  - [HM-APOLLO-301] 본태성 고혈압 환자를 대상으로 HCP1803 의 유효성 및 안전성을 평가하기 위한 다기관, 무작위배정, 이중눈가림, 제 3 상 임상시험, 2021.11.30. 승인
  - [HM-APOLLO-101] 건강한 성인 남성에서 HCP1803의 약동학적 특성 및 안전성/내약성을 평가하기 위한 무작위배정, 공개, 단회투여, 평행설계 임상시험, 2023.01.26. 승인
  - [HM-APOLLO-302] 본태성 고혈압 환자를 대상으로 HCP1803의 유효성 및 안전성을 RLD2001-1과 비교하여 평가하기 위한 다기관, 무작위배정, 이중눈가림, 제 3상 임상시험, 2023.12.26. 승인
- 의약품등의 사전검토 심사
  - 개발계획 1건. 기준 및 시험방법 2건 실시

2. 구조결정·물리화학적 성질 및 생물학적 성질에 관한 자료(품질에 관한 자료)

2.1. 원료의약품(Drug substance)

2.1.1. 일반정보

○ 암로디핀베실산염

- 명칭: Amlodipine Besylate
- 화학명: 3-Ethyl 5-methyl (4RS)-2-[(2-amino ethoxy) methyl]-4-(2-chlorophenyl)-6-methyl -1,4-dihydropyridine-3,5-dicarboxylate benzene sulphonate

  또는

  3,5-pyridine dicarboxylic acid, 2-[(2-aminoethoxy)methyl]-4-(2-chlorophenyl)-1,4-dihydro-6-methyl,3-ethyl 5-methyl ester, (±)-monobenzene sulfonat
- 분자식: $C_{26}H_{31}ClN_2O_8S$ (MW: 567.05)
- 구조식:

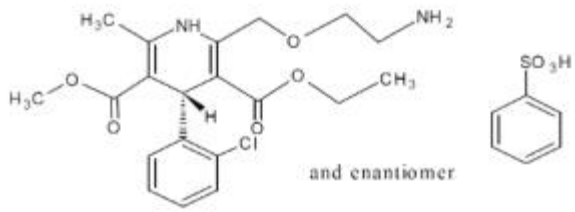

○ 로사르탄칼륨

- 명칭: Losartan Potassium
- 화학명: Potassium 5-[4′-[[2-butyl-4-chloro-5-(hydroxy methyl)-1H-imidazol-1-yl]methyl] biphenyl-2-yl]tetrazol-1-ide
- 분자식: $C_{22}H_{22}ClKN_6O$ (MW: 461.0)
- 구조식:

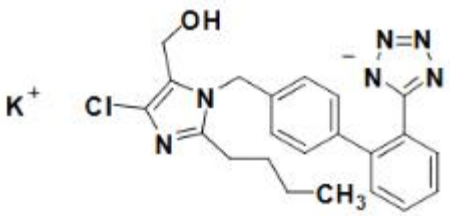

○ 클로르탈리돈

- 명칭: Chlortalidone
- 화학명: 2-Chloro-5-(1-hydroxy-3-oxo-1,2-dihydroisoindol-1-yl) benzene sulfonamide Benzenesulfonamide 2-chloro-5-(2,3-dihydro-1-hydroxy-3-oxo-1H- isoindol-1-yl)

  또는

  2-Chloro-5-(1-hydroxy-3-oxo-1-isoindolinyl)benzenesulfonamide

  또는

  2-Chloro-5-[(1RS)-1-hydroxy-3-oxo-2,3-dihydro-1H-isoindol-1-yl]benzenesulphonamide
- 분자식: $C_{14}H_{11}ClKN_2O_4S$ (MW: 338.8)

- 구조식:

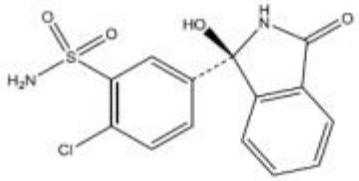

and enantiomer

2.1.2 원료의약품 시험항목

○ 암로디핀베실산염: 'EP'에 따름

○ 로사르탄칼륨: 'EP'에 따름

○ 클로르탈리돈

■ 성상 ■ 확인시험 시성치 (□ pH □ 비선광도 □ 굴절률 □ 융점 □ 기타)
순도시험 (■ 유연물질 ■ 잔류용매시험 □ 중금속 ■ 기타)
■ 건조감량/강열감량/수분 ■ 강열잔분/회분/산불용성회분
□ 특수시험 ■ 기타시험 ■ 정량법 □ 표준품/시약・시액
**시험항목이 설정된 경우 ■로 기재한다*

2.2. 완제의약품(Drug product)

2.2.1. 첨가제의 종류 (주사제, 점안제, 안연고제, 점이제에 해당하는 경우)

- 해당사항 없음

2.2.2. 완제의약품 시험항목

■ 성상 ■ 확인시험 시성치 (□ pH □ 비중 □ 기타)
순도시험 (■ 유연물질 □ 기타) □ 건조감량/수분
□ 특수시험 □ 기타시험 ■ 함량시험 □ 표준품/시약・시액
**시험항목이 설정된 경우 ■로 기재한다.*
제제시험
■ 붕해/용출시험 ■ 질량(용량)편차/제제균일성시험 □ 입도시험/입자도시험
□ 금속성이물시험 □ 단위분무량시험/단위분무당함량시험
□ 무균시험 □ 미생물한도시험 □ 불용성미립자시험 □ 불용성이물시험
□ 알코올수시험 □ 엔도톡신/발열성물질시험 □ 점착력시험 □ 형상시험 □ 기타시험
**시험항목이 설정된 경우 ■로 기재한다.*

* 특수시험 : 안전성시험, 항원성시험, 히스타민시험, 소화력시험

* 기타시험 : 미생물한도시험, 원료의 입자도시험 등

3. 안정성에 관한 자료

3.1. 원료의약품의 안정성

- 해당없음

3.2. 완제의약품의 안정성

시험종류	시험조건	용기형태/재질	결과
장기보존시험	25℃/60% RH	HDPE병, PP캡	기준 내 적합
가속시험	40℃/75% RH		

3.3. 신청사항 및 외국의 허가현황

- 기밀용기, 실온(1~30℃) 보관, 제조일로부터 36개월

3.4. 안정성에 대한 심사자 의견

- 안정성 시험 결과 유의적인 변화 없이 기준 내 적합함
- 제출된 근거자료에 따라 신청 저장방법 및 사용기간 타당함

4. 독성에 관한 자료

4.1. 독성시험자료 개요

- 고함량 복합제 자료로서 갈음 요청(아모잘탄플러스정(암로디핀캄실산염/로사르탄칼륨/클로르탈리돈) 5/50/12.5mg 외 2품목)

4.3. 독성에 대한 심사자 의견

- 기허가된 주성분으로 조성된 복합제이며, 기허가된 아모잘탄플러스정(암로디핀캄실산염/로사르탄칼륨/클로르탈리돈)을 고려할 때 「의약품의 품목허가신고심사 규정」(식품의약품안전처고시) 제28조제4항에 따라 추가적인 비임상시험자료의 제출은 면제 가능함

5. 약리작용에 관한 자료 : 해당사항 없음

6. 임상시험성적에 관한 자료

6.1. 임상시험자료의 신뢰성(GCP 준수)

• 국내 실시 임상

6.2. 임상시험자료집 개요 (CTD 5.2)

• 임상시험성적에 관한 자료 : 총 5건(제1상 1건, 제2상 2건, 제3상 2건)

시험 번호	임상 단계	시험 대상자	시험디자인	투여약물 (투여 간격: 1일 1회)	등록/완료 대상자 수	투여 기간
HM-APOLLO-101	1상	건강한 성인 남성	무작위배정, 공개, 단회 투여, 2군, 평행설계	A/L/C-1.67/16.67/4.17 A5 + L/C-50/12.5	20명 /20명	1일
HM-APOLLO-201	2상	본태성 고혈압 환자	다기관, 무작위배정, 이중눈가림, 위약-대조	[Run-in Period(2주)] 위약 [치료기간(8주)] 시험군1: A/L/C-2.5/25/6.25 시험군2: A/L/C-1.67/16.67/4.17 시험군3: A/L/C-1.25/12.5/3.13 대조군1: A10 대조군2: A5 대조군3: L100 대조군4: 위약	248명 /223명	8주
HM-APOLLO-202	2상	본태성 고혈압 환자	다기관, 무작위배정, 이중눈가림, 활성-대조	[Run-in Period(4주)] 위약 [치료기간(8주)] 시험군: A/L/C-1.67/16.67/4.17 대조군1: A/L-1.67/16.67 대조군2: L/C-16.67/4.17 대조군3: A/C-1.67/4.17	245명 /237명	8주
HM-APOLLO-301	3상	본태성 고혈압 환자	다기관, 무작위배정, 이중눈가림, 활성-대조	[Run-in Period(4주)] 위약 [치료기간(8주)] 시험군: A/L/C-1.67/16.67/4.17 대조군: A5	361명 /343명	8주
HM-APOLLO-302	3상	본태성 고혈압 환자	다기관, 무작위배정, 이중눈가림, 활성-대조	[Run-in Period(4주)] 위약 [치료기간(8주)] 시험군: A/L/C-1.67/16.67/4.17 대조군: L50	249명 /242명	8주

A: Amlodipine ; L: Losartan potassium ; C: Chlorthalidone

6.3. 생물약제학시험

[HM-APOLLO-101] 건강한 성인 남성에서 HCP1803의 약동학적 특성 및 안전성/내약성을 평가하기 위한 무작위배정, 공개, 단회투여, 평행설계 임상시험

• 시험목적 : 건강한 성인에서 HCP1803-3을 단회 경구 투여시, Amlodipine, Losartan, Chlorthalidone 의 약동학적 특성, 안전성 및 내약성을 평가

• 시험설계 : 무작위배정, 공개, 단회투여, 평행설계

• 시험방법(업체 요청으로 비공개)

• 임상시험용의약품 및 투여방법 :

- 임상시험용의약품 :

	시험약	대조약 1	대조약 2
코드명	HCP1803-3	RLD2002	HCP1904-1
성분 및 함량	Amlodipine besylate 2.32mg (Amlodipine으로서 1.67mg) / Losartan potassium 16.67mg / Chlorthalidone 4.17mg	Amlodipine besylate 6.944mg (Amlodipine으로서 5mg)	Losartan potassium 50mg / Chlorthalidone 12.5mg
제조사	한미약품㈜	비아트리스코리아㈜	한미약품㈜

- 임상시험용의약품 투여방법 : 투약일(1d) 오전 8시경에 공복상태에서 무작위배정된 투여군에 따라 임상시험용의약품을 경구투약

· Treatment Ⅰ(10명) : 시험약 1정 경구투여

· Treatment Ⅱ(10명) : 대조약 1 및 대조약 2 각 1정씩 경구투여

• 대상환자군 : 만19세 이상 건강한 성인 20명

• 약동학 평가결과

- 분석대상 : 혈장 중 암로디핀, 로사르탄, EXP3174(로사르탄 활성대사체), 클로르탈리돈

- 평가변수 : Cmax, AUClast, (업체 요청으로 상세 평가변수 비공개)

- 약동학 결과 : 암로디핀, 로사르탄(활성대사체) 및 클로르탈리돈 성분 모두 투여용량으로 표준화한 AUClast/Dose, Cmax/Dose가 투여군 간 통계적으로 유의한 차이를 보이지 않았음. 그 외 다른 약동학 평가변수((업체 요청으로 상세 평가변수 비공개))의 두 용량 간 유의한 차이는 관찰되지 않았음

• 안전성 평가결과 :

- 임상시험용 의약품을 최소 한 번 이상 투여 받은 총 20명에서 임상기간 중 임상시험용의약품 투여 후 이상반응(Treatment Emergent Adverse Events, TEAEs)은 총 3명(3건, 15.00%)의 시험대상자에서 발생하였고, 투여군별로는 Treatment Ⅰ (HCP1803-3)에서 1명(1건, 10.00%), Treatment Ⅱ (RLD2002+HCP1904-1)에서 2명(2건, 20.00%)이었음. 이상반응의 중증도는 모두 경증이었고, 회복되었음 임상시험 기간 중 약물이상반응, 중대한 (약물) 이상반응은 발생하지 않았음 약물이상반응(Serious ADR) 및 중대한 이상반응(Serious AEs)은 임상시험기간 동안 발생하지 않았으며, 이상반응으로 인해 임상시험의 참여를 중단하거나 사망한 대상자는 없었음. 이외에 활력징후, 신체검사, 심전도 검사 결과에서 임상적 의미를 갖는 이상소견이나 변화는 관찰되지 않았음

6.4. 임상약리시험

• [HM-ALCH-101] 건강한 남성 자원자를 대상으로 HGP0904, HGP0608, HGP1405 단독 및 병용 투여 시

약동학적 약물상호작용을 평가하기 위한 4원 교차, 무작위배정, 공개, 단회 투여 임상시험

※ 신청사의 아모잘탄플러스정 5/50/12.5밀리그램(암로디핀/로사르탄/클로르탈리돈)의 품목허가 신청 시 제출되어 검토되었음

6.5. 유효성 및 안전성

6.5.1. 유효성·안전성시험 개요

- 제2상 2건 및 제3상 2건을 제출하였고 이 중 신청 적응증의 유효성 및 안전성을 확증한 핵심임상시험은 [HM-APOLLO-302]임

6.5.2. 핵심임상시험(Pivotal studies)

6.5.2.1. [HM-APOLLO-302] 본태성 고혈압 환자를 대상으로 HCP1803의 유효성 및 안전성을 RLD2001-1과 비교하여 평가하기 위한 다기관, 무작위배정, 이중눈가림, 제 3상 임상시험

- 시험목적
  - (일차) 본태성 고혈압 환자에서 HCP1803-3 투여군의 기저치 대비 투여 8주 후의 평균 sitSBP 변화량이 RLD2001-1 대비 비열등함 및 우월함 입증 여부를 순차적으로 확인

    Step 1) HCP1803-3 투여군의 RLD2001-1 투여군 대비 '기저치로부터 투여 8주 후의 평균 sitSBP 변화량'에 대한 비열등성 검정
    Step 2) HCP1803-3 투여군의 RLD2001-1 투여군 대비 '기저치로부터 투여 8주 후의 평균 sitSBP 변화량'에 대한 우월성 검정

  - (이차) 본태성 고혈압 환자에서 기저치 대비 투여 4주 후의 평균 sitSBP 변화량, 투여 4, 8주 후의 평균 sitDBP 변화량, 평균 맥압 변화량, 목표 혈압 도달률(%), 혈압 반응률(%), 치료 반응률(%)에 대하여 HCP1803-3 투여군과 RLD2001-1 투여군을 비교 평가
- 시험설계 : 무작위배정, 이중눈가림, 다기관, 치료적 확증
- (업체 요청으로 상세 내용 비공개)

- 임상시험용의약품 투여방법 :
  - 시험약 및 대조약
    - 시험약: HCP1803-3 (암로디핀 1.67mg, 로사르탄칼륨 16.67mg, 클로르탈리돈4.17mg), -, 한미약품(주)
    - 대조약: RLD2001-1(로사르탄칼륨 50mg), 코자정, 한국오가논(주)
    - 시험약 및 대조약의 위약

  - 투여방법 : 모든 시험대상자들은 4주 간의 Run-in period 기간 동안, HPP2002-1 1정을 단일눈가림하여

복용하고, 8주 간의 Treatment period 동안 무작위배정 된 투여군에 따라 이중 눈가림하여 임상시험용의약품 2정을 1일 1회 식사와 관계없이 가능한 일정 시간(오전)에 경구 투여함. 단, 방문 예정일에는 임상시험용의약품을 복용하지 않고 방문하도록 함.

- 대상환자군 : 만 19세 이상 본태성 고혈압 환자 249명

  * Visit 2 (무작위배정) 혈압기준: 140 mmHg ≤ sitSBP< 180 mmHg, 60mmHg ≤ sitDBP< 110 mmHg

- 분석군 : (SS) 248명, (FAS) 245명, (PPS) 236명

- 평가변수 :

1) 1차 유효성 평가변수: 기저치 대비 8주 후의 평균 sitSBP 변화량

2) 2차 유효성 평가변수

① 기저치 대비 4주 후의 평균 sitSBP 변화량

② 기저치 대비 4, 8주 후의 평균 sitDBP 변화량

③ 4, 8주에서의 목표 혈압 도달률(sitSBP)

④ 4, 8주에서의 목표 혈압 도달률(sitSBP, sitDBP)

※ 목표혈압 기준 : 2022년 고혈압 진료지침

⑤ 4, 8주에서의 혈압 반응률(sitSBP)

: 기저치 대비 sitSBP 감소량 ≥ 20mmHg 시험대상자 비율

⑥ 4, 8주에서의 혈압 반응률(sitSBP, sitDBP)

: 기저치 대비 sitSBP 감소량 ≥ 20mmHg 또는 sitDBP 감소량 ≥ 10mmHg 시험대상자 비율

⑦ 4, 8주에서의 치료 반응률(sitSBP, sitDBP)

: sitSBP/sitDBP < 140/90 mmHg 또는 기저치 대비 sitSBP 감소량 ≥ 20mmHg 또는 sitDBP 감소량 ≥ 10mmHg 시험대상자 비율

⑧ 기저치 대비 4, 8주 후의 평균 맥압 (sitSBP - sitDBP) 변화량

- 일차 유효성 평가 결과 : 기저치(Visit2) 대비 8주(Visit4) 후 평균 MSSP 변화량

  - (1단계, 비열등성 검정) PPS에서 기저치 대비 8 주 후 sitSBP 변화량의 최소제곱평균 ± 표준오차(LS Mean ± SE)는 HCP1803-3 투여군에서 -20.15 ± 1.14 mmHg, RLD2001-1 투여군에서 -16.39 ± 1.16 mmHg 으로, 두 군간 차이는 -3.77 ± 1.63 mmHg 이었음. PPS에서 두 군간 평균 차이에 대한 97.5% 단측 신뢰구간의 상한치는 -0.55 mmHg 이었으며, 투여군간 평균 차이에 대한 97.5% 단측 신뢰구간의 상한치가 비열등성 허용범위인 3 mmHg 미만이었음. 보조분석군인 FAS에서의 분석 결과도 일관성 있었음

  - (2단계, 우월성 검정) FAS에서 기저치 대비 8 주 후 sitSBP 변화량의 최소제곱평균 ± 표준오차(LS Mean ± SE)는 HCP1803-3 투여군에서 -19.85 ± 1.14 mmHg, RLD2001-1 투여군에서 -16.44 ± 1.16 mmHg 으로, 두 군간 차이는 -3.41 ± 1.62 mmHg 이었음. 기저치 대비 8 주 후 sitSBP 변화량에 대한 HCP1803-3 투여군의 RLD2001-1 투여군 대비 우월성 검정을 FAS를 주 분석군으로 하고, PPS를 보조 분석군으로 하여 실시하였다. FAS에서 두 군간 평균 차이에 대한 95% 양측 신뢰구간의 상한치는 -0.22 mmHg(p=0.0365) 이었으며, 투여군간 평균 차이에 대한 95% 양측 신뢰구간의 상한치가 0 미

만(P-value가 양측 유의수준 5% 미만)이었음. 참고로, PPS에서의 분석결과도 일관성 있었음

- 이차 유효성 평가 결과 :

1) 기저치 대비 4주 후의 평균 sitSBP 변화량(업체 요청으로 상세 내용 비공개)

2) 기저치 대비 4, 8주 후의 평균 sitDBP 변화량(업체 요청으로 상세 내용 비공개)

3) 4, 8주에서의 목표 혈압 도달률(sitSBP)(업체 요청으로 상세 내용 비공개)

4) 4, 8주에서의 목표 혈압 도달률(sitSBP, sitDBP)(업체 요청으로 상세 내용 비공개)

5) 4, 8주에서의 혈압 반응률(sitSBP)(업체 요청으로 상세 내용 비공개)

* 기저치 대비 sitSBP 감소량 ≥ 20㎜Hg 시험대상자 비율

6) 4, 8주에서의 혈압 반응률(sitSBP, sitDBP)(업체 요청으로 상세 내용 비공개)

* 기저치 대비 sitSBP 감소량 ≥ 20mmHg 또는 sitDBP 감소량 ≥ 10mmHg 시험대상자 비율

7) 4, 8주에서의 혈압 반응률(sitSBP, sitDBP)(업체 요청으로 상세 내용 비공개)

* sitSBP/sitDBP < 140/90 mmHg 또는 기저치 대비 sitSBP 감소량 ≥ 20mmHg 또는 sitDBP 감소량 ≥ 10mmHg 시험대상자 비율

8) 기저치 대비 4, 8주 후의 평균 맥압(평균 sitSBP - sitDBP) 변화량(업체 요청으로 상세 내용 비공개)

• 안전성 평가결과 :

- 무작위배정 이후 임상시험용의약품을 1회 이상 투여하여 Safety analysis set 에 포함된 대상자는 총 248명으로, 투여군 별로는 HCP1803-3 투여군에서 125명, RLD2001-1 투여군에서 123명이었음
- 노출 : Safety analysis set 248명의 평균 임상시험용의약품 복용일수는 54.02±6.64 일이었으며, 투여군별로는 HCP1803-3 투여군이 53.99±5.38 일, RLD2001-1 투여군이 54.05±7.73 일이었음

  * 1일 복용량인 2정을 모두 복용한 경우에 한하여 1일분을 복용한 것으로 간주하고 분석
- 투여 전 이상반응 : 10명에서 10건 발생
- 이상반응 : 임상시험 기간 중 발생한 이상사례(TEAEs)의 발현율은 4.84%(12 / 248명, 13건)이었으며, 각 투여군별로는 HCP1803-3 투여 후 6.40%(8 / 125명, 8건), RLD2001-1 투여 후 3.25%(4 / 123명, 5건) 이었음. 이상반응은 대부분 경증 및 중등증이었고, 중증 이상반응은 발생하지 않았음. 사망, 중대한 이상반응은 발생하지 않았고, 이상사례로 인한 임상시험용의약품 투여를 영구 중단한 사례는 없었음. 약물

이상반응은 시험군에서만 1명(1건, 두통) 보고되었으며 경증이었음 관심이상사례인 부종은 발생하지 않았음

- 실험실적 검사 : 임상 실험실 검사 결과 임상시험용의약품 투여 전/후 각 투여군 내 변화에 대하여 Bowker’s test를 실시한 결과, 일반혈액학검사의 WBC 항목에서 RLD2001-1 투여군에서 통계적으로 유의한 차이를 보였으나(p=0.0460), 임상적으로 의미있는 변화는 아니었음. 그 이외의 항목에서는 통계적으로 유의한 차이를 보이지 않았음. 일반혈액검사, 혈청생화학검사 및 요검사 결과가 기저시점에서 정상 또는 임상적으로 유의하지 않은 비정상(NCS)이었으나 임상시험용의약품 투여 후 종료시점에 임상적으로 유의한 비정상(CS)으로 변화된 시험대상자는 없었음

  * 전해질 : 임상시험용의약품 투여 후 군내 종료시점에 전해질에 대한 평가 결과(N, NCS, CS)의 임상적으로 유의미한 shift(N→ CS, NCS→CS)는 없었음.

- 심전도 : 심전도 검사 결과의 임상시험용의약품 투여 전/후 각 투여군 내 변화에 대하여 Bowker’s test를 실시한 결과, 통계적으로 유의한 차이를 보이지 않았음. 심전도 검사 결과가 기저시점에서는 정상 또는 임상적으로 유의하지 않은 비정상(NCS)이었으나 임상시험용의약품 투여 후 종료시점에 임상적으로 유의한 비정상(CS)으로 변화된 시험대상자는 없었음.
- 활력징후 신체검사 : 활력징후(심박수, 체온)의 베이스라인 대비 유의미한 변화는 없었고, 신체검진 결과가 임상시험용의약품 투여 후 종료시점에 임상적으로 유의한 비정상(CS)이었던 시험대상자는 없었음.

6.5.2.2. [HM-APOLLO-301] 본태성 고혈압 환자를 대상으로 HCP1803의 유효성 및 안전성을 평가하기 위한 다기관, 무작위배정, 이중눈가림, 제 3상 임상시험

- 시험목적
  - (일차) 본태성 고혈압 환자에서 HCP1803-3 투여군의 기저치 대비 투여 8주 후의 평균 sitSBP 변화량이 RLD2002 대비 비열등함을 확인 후 우월성함을 Gatekeeping 방법을 사용하여 순차적으로 입증함

    Step 1) HCP1803-3 투여군의 기저치 대비 투여 8주 후의 평균 sitSBP 변화량이 RLD2002 투여군보다 비열등함을 입증한다.
    Step 2) HCP1803-3 투여군의 기저치 대비 투여 8주 후의 평균 sitSBP 변화량이 RLD2002 투여군보다 우월함을 입증한다.

  - (이차) 본태성 고혈압 환자에서 기저치 대비 투여 4주 후의 평균 sitSBP 변화량, 투여 4, 8주 후의 평균 sitDBP 변화량, 평균 맥압 변화량, 목표 혈압 도달률(%), 혈압 반응률(%), 치료 반응률(%)에 대하여 HCP1803-3 투여군과 RLD2002 투여군을 비교 평가함
- 시험설계 : 무작위배정, 이중눈가림, 다기관, 치료적 확증
-

* sitSBP 160mmHg를 기준으로 층화하여 1:1 무작위 배정

- 임상시험용의약품 투여방법 :

  - 시험약 및 대조약

    · 시험약: HCP1803-3 (암로디핀 1.67mg, 로사르탄칼륨 16.67mg, 클로르탈리돈4.17mg), -, 한미약품(주)

    · 대조약: RLD2002 (암로디핀 5mg), 노바스크정, 한국화이자제약㈜)

    · 시험약 및 대조약의 위약, 한미약품(주)

  - 투여방법 : 위약도입기 4주간 대조군의 위약 1정을 단일눈가림 투여하고, 치료기 8주간 1일 1회 임상시험용의약품 2정을 식사와 관계없이 가능한 일정시간(오전)에 경구투여

- 대상환자군 : 만 19세 이상 본태성 고혈압 환자 361명

  * Visit 2 (무작위배정) 혈압기준: 140 mmHg ≤ sitSBP< 180 mmHg, 60mmHg ≤ sitDBP< 110 mmHg

- 분석군 : (SS) 360 명, (FAS) 352명, (PPS) 333명

- 평가변수 :

1) 1차 유효성 평가변수: 기저치 대비 8주 후의 평균 sitSBP 변화량

2) 2차 유효성 평가변수

① 기저치 대비 4주 후의 평균 sitSBP 변화량

② 기저치 대비 4, 8주 후의 평균 sitDBP 변화량

③ 4, 8주에서의 목표 혈압 도달률(sitSBP)

④ 4, 8주에서의 목표 혈압 도달률(sitSBP, sitDBP)

※ 목표혈압 기준 : 2018년 고혈압 진료지침

⑤ 4, 8주에서의 혈압 반응률(sitSBP)

: 기저치 대비 sitSBP 감소량 ≥ 20mmHg 시험대상자 비율

⑥ 4, 8주에서의 혈압 반응률(sitSBP, sitDBP)

: 기저치 대비 sitSBP 감소량 ≥ 20mmHg 또는 sitDBP 감소량 ≥ 10mmHg 시험대상자 비율

⑦ 4, 8주에서의 치료 반응률(sitSBP, sitDBP)

: sitSBP/sitDBP < 140/90 mmHg 또는 기저치 대비 sitSBP 감소량 ≥ 20mmHg 또는 sitDBP 감소량 ≥ 10mmHg 시험대상자 비율

⑧ 기저치 대비 4, 8주 후의 평균 맥압 (sitSBP - sitDBP) 변화량

- 일차 유효성 평가 결과 : 기저치(Visit2) 대비 8주(Visit4) 후 평균 MSSP 변화량

  - (1단계, 비열등성 검정) 주분석군인 PPS에 대해 기저치 대비 8 주 후 sitSBP 변화량의 최소제곱평균 ± 표준오차(LS Mean ± SE)는 PPS에서 HCP1803-3 투여군에서 -18.29 ± 0.85 mmHg, RLD2002 투여군에서 -19.43 ± 0.85 mmHg 으로 두 군의 혈압강하 효과가 유사하였음. 두 군간 차이는 1.15 ± 1.20 mmHg 이었으며, 두 군간 차이에 대한 97.5% 단측 신뢰구간의 상한치는 3.51 mmHg 로, 시험군이 대조군에 비해 비열등함을 통계적으로 입증하지 못하였음(비열등성 한계 상한 3mmHg). FAS의 결과는 PPS 와 일관적이었음

- 이차 유효성 평가 결과 : 전반적으로 일차 유효성 평가 결과와 유사한 경향성을 보였음. 8주 목표혈압

도달 비율(SBP, RLD2202 투여군에서 통계적으로 유의하게 높았음)을 제외하고, 투여군간 통계적으로 유의한 차이는 관찰되지 않았음

- 안전성 평가 결과

- 무작위 배정 이후 발현된 이상사례(TEAEs) 발현율은 12.78%(46 / 360 명, 59 건)이었으며, 각 투여군별로는 HCP1803-3 투여 후 11.67%(21 / 180 명, 25 건), RLD2002 투여 후 13.89%(25 / 180 명, 34 건)이었음. 모두 경증 또는 중등도였고, 증증은 없었음
- 가장 흔하게 발현된 이상사례 발현율은 종류(PT)별로 COVID-19 1.67%(6 / 360명), Nasopharyngitis 1.11%(4 / 360명), Dizziness 1.11%(4 / 360명), Headache 0.83%(3 / 360명)이었다. 그 외에는 모두 2명 이하에서 발현되었음.
- 임상시험용의약품과의 관련성이 있다고 판단된 약물이상반응은 2.22%(8 / 360 명, 12 건)이었으며, 각 투여군별로는 HCP1803-3 투여 후 1.67%(3 / 180 명, 3 건), RLD2002 투여 후 2.78%(5 / 180 명, 9 건)이었음. 모든 약물이상반응은 1% 미만의 발현율을 보였으며, 경증이었고, Amlodipine/Losartan/Chlorthalidone 복합제 및 단일제의 기 시행된 임상시험이나 시판후 조사를 통해 보고된 이상사례였음
  - HCP1803-3 투여군 : 어지러움(2/180명, 1.11%), 편두통(1/18명, 0.56%)
  - RLD2002 투여군 : 두통(2/180명, 1.11%), 두근거림, 설사, 오심, 비염, 체중감소, 어지러움(각 1/180명, 0.56%)
- 중대한 이상사례(SAEs)은 HCP1803-3 투여군 1명에서 1 건(편두통), RLD2002 투여군 2 명에서 2 건(G 위암, 수신증)이 발생하였으며, 모두 임상시험용의약품과의 관련성은 없었음
- 이상사례로 인해 임상시험용의약품의 투여를 영구 중단한 사례는 HCP1803-3 투여군 2 명에서 2 건(신부전, 어지러움), RLD2002 투여군 2 명에서 2 건(위암, 수진증) 발생하였으며 HCP1803-3 투여군에서 보고된 어지러움은 임상시험용의약품과 인과관계가 있다고 판단되었음.
- 임상실험실검사에서 임상시험용의약품 투여 후 임상적으로 유의한 비정상(CS)으로 변화된 사례는 HCP1803-3를 투여한 2명에서 3건(AST 증가, ALT 증가, 신부전), 신체검진에서 임상시험용의약품 투여 후 임상적으로 유의한 비정상(CS)으로 변화된 사례는 HCP1803-3를 투여한 1명(접촉 피부염), RLD2002를 투여한 1명(두통)에서 발생하여 모두 이상사례로 수집되었음. 모두 임상시험용의약품과의 인과 관계가 없다고 판단되었고 회복됨 또는 회복중이었음. 그 외 임상실험실 검사, 활력징후, 심전도 검사에서 전반적으로 임상적으로 유의할 만한 결과는 관찰되지 않았음

6.7. 임상에 대한 심사자의견

- 임상시험성적에 관한 자료 : 신청품목의 품목허가를 뒷받침하기 위해 임상시험자료 5건(제1상 1건, 제2상 2건, 제3상 2건)을 제출하였음. 저함량 조기 병용요법의 개발 목적(개별 단일제 대비 유효성이 유사하고, 안전성이 개선됨)에 적합한 용량 선정을 위해 [HM-APOLLO-201] 임상2상에서 위약 또는 개별 단일제의 유효용량 대비 유효성 및 안전성을 비교평가하여 임상3상의 용량을 암로디핀/로사르탄칼륨/클로르탈리돈 1.67/16.67/4.17mg(기허가 복합제 최소 용량의 1/3)으로 결정하였음. 별도의 임상2상에서는 개개 성분의 혈압 기여도가 평가되었음[HM-APOLLO-202]. 신청 적응증을 입증하기 위한 치료

적 확증 임상 3상은 2건 제출되었는데, 본태성 고혈압 환자 361명을 대상으로 한 [HM-APOLLO-301] 임상시험에서 시험군(암로디핀/로사르탄칼륨/클로르탈리돈 1.67/16.67/4.17mg 복합제)의 기저치 대비 8주 후 MSSBP 감소 효과(일차 유효성 평가변수)는 대조군(암로디핀 5mg 단독투여) 대비 비열등함을 입증하지 못하였지만, 본태성 고혈압 환자 249명을 대상으로 한 [HM-APOLLO-302] 임상시험에서는 시험군(암로디핀/로사르탄칼륨/클로르탈리돈 1.67/16.67/4.17mg 복합제)의 기저치 대비 8주 후 MSSBP 감소 효과(일차 유효성 평가변수)는 대조군(로사르탄 50mg 단독투여) 대비 비열등하고, 우월함을 확인하여 신청 적응증의 타당성을 입증하였음.

- 약물상호작용 : [HM-ALCH-101] 신청사의 고함량 복합제 최초허가당시 제출된 임상시험임 암로디핀, 로사르탄칼륨, 클로르탈리돈 각 단독 또는 병용 단회 투여시 임상적으로 유의한 약동학적 상호작용은 나타나지 않았음
- 복합제의 생체이용률에 관한 자료 : [HM-APOLLO-101] 건강한 성인에게 공복시 HCP1803(암로디핀/로사르탄칼륨/클로르탈리돈 1.67/16.67/4.17mg) 1정 단독으로 또는 암로디핀 5mg 1정 및 로사르탄칼륨/클로르탈리돈 50/12.5mg 1정을 병용으로 단회투여하여 약동학을 비교평가한 결과 Amlodipine, Losartan, Chlorthalidone 성분 모두 투여 용량으로 표준화한 AUClast/Dose, Cmax/Dose가 투여군 간 통계적으로 유의한 차이를 보이지 않았음
- 제2상 임상시험 :
  - [HM-APOLLO-201] 용량 탐색 목적의 임상2상으로, HCP1803(암로디핀/로사르탄칼륨/클로르탈리돈) 1.25/12.5/3.13mg(이하 1/2 용량) 1.67/16.67/4.17mg(이하 1/3 용량), 2.5/25/6.25mg(이하 1/4 용량) 투여군과 암로디핀 5mg, 암로디핀 10mg, 로사르탄칼륨 100mg 또는 위약을 투여하였을 때, 유효성(기저치 대비 4주 및 8주 후 MSSBP 변화량 MSDBP 변화량 및 맥압, 혈압 조절률 및 반응률) 및 안전성(약물이상반응)을 비교 평가한 결과, 3상 용량으로 1/3 용량 선택은 적절하였음. 1기 고혈압 환자에 대한 하위분석 결과에서 기저치 대비 8주 후 MSSBP 변화량은 용량비례적이었고, 1/3 용량 및 1/4 용량에서 위약, 암로디핀 5mg 및 로사르탄칼륨 100mg 대비 통계적으로 유의한 감소를 보였음
  - [HM-APOLLO-202]은 기여도 평가를 위한 임상2상으로, 동일 용량조합의 2제 복합제와의 비교 평가를 통해 개개 주성분의 혈압 기여 효과를 평가한 결과, MSSBP 및 MSDBP 변화량, 맥압 변화량에 대해 일부 비교에서 통계적인 유의성은 나타나지 않았으나, 3제 복합제에서 유리한 경향성을 보였고(수치상 더 큰 감소 효과), 혈압 반응률 및 조절률에 대해서도 유리한 경향성을 보였음
- 제3상 임상시험 :
  - [HM-APOLLO-301]은 본태성 고혈압 환자 361명을 대상으로 8주 동안 시험군인 HCP1803(암로디핀/로사르탄칼륨/클로르탈리돈 1.67/16.67/4.17mg) 투여군과 대조군인 RLD2002(암로디핀 5mg) 투여군의 유효성과 안전성을 비교평가하기 위한 무작위배정, 이중눈가림, 다기관 제 3상 임상시험으로, 시험군의 일차 유효성 평가변수인 기저치 대비 8주 후 MSSBP 감소 효과(mmHg)가 대조군과 비교한 결과 비열등함을 입증하지 못하였음(최소제곱평균의 군간 차이 1.15 mmHg, 97.5% CI 상한 3.51, 비열등성 한계 97.5% 신뢰구간의 상한 3mmHg). 임상시험용의약품을 1회 이상 투여한 361명

을 대상으로 한 안전성 평가 결과, 대조약 대비 안전성의 유의미한 차이는 없었고, 시험군에서 약물 이상반응은 3명에서 3건(어지러움 2건, 편두통 1건)이었으며 관심 이상사례인 말초부종은 발생하지 않았음.

- [HM-APOLLO-302]은 본태성 고혈압 환자 249명을 대상으로 8주 동안 시험군인 HCP1803(암로디핀/로사르탄칼륨/클로르탈리돈 1.67/16.67/4.17mg) 투여군과 대조군인 RLD2001(로사르탄칼륨 50mg) 투여군의 유효성과 안전성을 비교 평가하기 위한 무작위배정, 이중눈가림, 다기관 제 3상 임상시험이었음. 인구학적 정보(성별 포함) 및 베이스라인 특징은 군간 균형적이었음. 시험군의 일차 유효성 평가변수인 기저치 대비 8주 후 MSSBP 감소 효과(mmHg)는 대조군 대비 비열등하였고(최소제곱평균의 군간 차이 -3.37 mmHg, 97.5% CI 상한 -0.55, 비열등성 한계 3mmHg), gatekeeping 방식으로 우월성을 순차검정한 결과 우월함을 확인하였음(최소제곱평균의 군간 차이, -3.41 mmHg, 95% CI -6.60, -0.22, p=0.0365) 임상시험용의약품을 1회 이상 투여한 248명을 대상으로 한 안전성 평가 결과 대조군과 안전성 차이는 없었고, 약물이상반응은 시험군에서만 1건(두통, 경증)이 보고되었으며, 관심 이상사례인 말초부종은 발생하지 않았음.

7. 외국의 사용현황에 관한 자료

- 해당사항 없음

8. 국내유사제품과의 비교검토 및 당해 의약품등의 특성에 관한 자료

- 아모잘탄플러스정, 한미약품(주)와 비교자료 제출

[붙임 2] 위해성 관리 계획 요약

□ 품목 개요

회사명	한미약품(주)	**허가일**	2025.05.29.
제품명	아모프렐정1.67/16.67/4.17밀리그램(암로디핀베실산염, 로사르탄칼륨, 클로르탈리돈)	**위해성관리계획 번호 (버전, 날짜)**	HMRMP-APOLLO-2412 V2.0(2025.04.11.)
주성분 및 함량	이 약 1정(120.0mg) 중 암로디핀베실산염 2.32mg (암로디핀으로서 1.67mg), 로사르탄칼륨 16.67mg, 클로르탈리돈 4.17mg		
효능·효과	본태성 고혈압		

□ 안전성 검토항목 및 조치계획

안전성 검토항목	의약품 감시계획	위해성 완화 조치방법*
1. 중요한 규명된 위해성		
-	-	
2. 중요한 잠재적 위해성		
· 저혈압 · 태아독성 · 약물과민반응 · 저칼륨혈증 · 부종	일반적인 의약품 감시활동 시판후 조사	첨부문서
3. 중요한 부족정보		
· 고령자(65세 이상, 75세 이상) · 장기투여자 · 소아 · 간장애 환자 · 신장애 환자	일반적인 의약품 감시활동 시판후 조사	첨부문서