의약품 품목허가 보고서

<table>
<tr><td colspan="2">접수일자</td><td>2022-11-22</td><td>접수번호</td><td>20220226334</td></tr>
<tr><td colspan="2">신청구분</td><td colspan="3">자료제출의약품
1. 새로운 염(이성체 등)을 유효성분으로 함유한 의약품,
3. 유효성분의 새로운 조성 또는 함량만의 증감</td></tr>
<tr><td colspan="2">신 청 인 (회사명)</td><td colspan="3">(주)휴온스</td></tr>
<tr><td colspan="2">제 품 명</td><td colspan="3">휴시글로정(다파글리플로진,시타글립틴)</td></tr>
<tr><td colspan="2">주성분명
(원료의약품등록 번호)</td><td colspan="3">시타글립틴인산염수화물(2152-3-ND), 다파글리플로진(수574-17-ND)</td></tr>
<tr><td colspan="2">제조/수입 품목</td><td>■ 제조 □ 수입</td><td>전문/일반</td><td>■ 전문 □ 일반</td></tr>
<tr><td colspan="2">제형/함량</td><td colspan="3">1정 중
시타글립틴인산염수화물 128.5밀리그램(시타글립틴(으)로서 100 밀리그램)
다파글리플로진시트르산(미분화) 14.7밀리그램(다파글리플로진(으)로서 10 밀리그램)</td></tr>
<tr><td rowspan="7">최종
허가
사항</td><td>허가일자</td><td colspan="3">2023-06-29</td></tr>
<tr><td>효능·효과</td><td colspan="3">붙임 참조</td></tr>
<tr><td>용법·용량</td><td colspan="3">붙임 참조</td></tr>
<tr><td>사용상의
주의사항</td><td colspan="3">붙임 참조</td></tr>
<tr><td>저장방법 및
사용기간</td><td colspan="3">붙임 참조</td></tr>
<tr><td>제조원</td><td colspan="3">붙임 참조</td></tr>
<tr><td>허가조건</td><td colspan="3">붙임 참조</td></tr>
<tr><td colspan="2">국외 허가현황</td><td colspan="3">붙임 참조</td></tr>
<tr><td colspan="2">허가부서</td><td>허가총괄담당관실</td><td>허가담당자</td><td>허윤정 주무관, 이겨레 사무관, 김은주 과장</td></tr>
<tr><td colspan="2">심사부서</td><td>약효동등성과
첨단의약품품질심사과
의약품정책과</td><td>심사담당자</td><td>(안유) 강진아 심사원, 현양진 주무관, 안충열 연구관, 김소희 과장
(기시) 권혁진 심사원, 이경신 연구관, 박상애 과장
(특허관계) 김해진 심사원, 한은경 사무관, 오운환 팀장</td></tr>
<tr><td colspan="2">GMP*
평가부서</td><td>해당사항 없음</td><td>GMP
담당자</td><td>해당사항 없음</td></tr>
</table>

* 의약품 제조 및 품질관리 실시상황 평가에 필요한 자료

1. 허가·심사 개요 (「의약품등의 안전에 관한 규칙」 제4조제1항 관련)

1.1 안전성·유효성 및 기준 및 시험방법 심사결과 <붙임 1 참조>

1.2 최종 허가사항

○ 효능·효과

이 약은 시타글립틴과 다파글리플로진의 병용투여가 적합한 제2형 당뇨병 환자의 혈당 조절을 향상시키기 위해 식사요법 및 운동요법의 보조제로 투여한다.

○ 용법·용량

이 약은 시타글립틴 100 mg과 다파글리플로진 10 mg을 투여하는 환자에게 식사와 관계없이 1일 1회 1정을 투여할 수 있다. 정제는 통째로 삼켜야 한다. 특수 집단 신장애환자 이 약의 유효성 및 안전성은 신기능에 따라 다르며, 이 약 투여 전 및 투여 후 주기적으로 신장기능을 평가하는 것이 권장된다. - 추정 사구체 여과율[estimated glomerular filtration rate(eGFR)]이 45 mL/min/1.73 m^2 이상인 경우 용량 조절은 필요하지 않다. - 추정 사구체 여과율(eGFR)이 45 mL/min/1.73 m^2 미만인 경우에는 이 약을 투여하지 않는다. 간장애환자 경증 또는 중등도의 간장애 환자에 대한 용량 조절은 필요하지 않다. 중증의 간장애 환자에 대하여 이 약의 사용은 권장되지 않는다.

○ 사용상의 주의사항

1. 경고 1) 시타글립틴 (1) 과민반응

시판 후 시타글립틴을 투여한 환자에서 중증의 과민반응이 보고되었으며, 이 반응은 아나필락시스, 혈관부종 및 스티븐스-존슨증후군을 포함한 박리성 피부질환을 포함한다. 이것은 불특정 다수의 인구집단으로부터 자발적으로 보고되었기 때문에, 발생빈도를 신뢰성 있게 예측하거나 약물 노출과의 인과관계를 확립하는 것은 일반적으로 가능하지 않다. 이 반응의 시작은 약물 치료 개시 후 첫 3개월 이내에 발생하였으며, 첫 용량 이후에 보고된 것도 있다. 만약 과민반응이 의심되는 경우, 이 약을 중단하고 발생의 다른 잠재적인 이유를 평가하고 다른 당뇨 치료요법을 실시한다 (2. 다음 환자에는 투여하지 말 것 및 4. 이상반응, 2) 시타글립틴, (2) 시판 후 이상반응 항 참조).

(2) 췌장염

시타글립틴을 투여한 환자에서 치명적/비치명적 출혈성 또는 괴사성 췌장염을 포함하는 급성 췌장염이 보고되었다 (4. 이상반응, 2) 시타글립틴 항 참조). 이 약 투여 시작 후 췌장염 증상이 나타나는지 주의깊게 관찰하여야 한다. 만약 췌장염이 의심될 경우 이 약 및 다른 의심 가능성이 있는 약물의 투여를 중단해야 한다.

2. 다음 환자에는 투여하지 말 것

1) 이 약의 주성분 또는 첨가제에 대한 과민반응 병력[아나필락시스 또는 혈관부종을 포함한다(1. 경고 항 참조)]이 있는 환자

2) 제1형 당뇨병 또는 당뇨병성 케톤산증 환자

3) 이 약은 유당을 함유하고 있으므로, 갈락토오스 불내성(galactose intolerance), Lapp 유당 분해효소 결핍증(Lapp lactase deficiency) 또는 포도당-갈락토오스 흡수장애(glucose-galactose malabsorption) 등의 유전적인 문제가 있는 환자에게는 투여하면 안된다.

4) 투석 중인 환자

3. 다음 환자에는 신중히 투여할 것

1) 다파글리플로진

(1) 체액량 감소 및 신기능 장애가 있는 환자에서의 투여

다파글리플로진은 증상성 저혈압이나 크레아티닌의 급격하고 일시적인 변화로 나타날 수 있는 혈관 내 혈량 저하를 유발할 수 있다. 외국의 시판후 조사에서 다파글리플로진을 포함한 SGLT-2 저해제를 투여한 환자에서 급성 신장손상이 보고되었으며,

일부는 입원과 투석을 필요로 하였다. 신기능 장애(eGFR 60mL/min/1.73m^2 미만), 고령자, 루프계 이뇨제 등을 사용하고 있는 환자에서 혈량 저하 또는 저혈압 위험이 증가할 수 있다. 이러한 특징들을 가진 환자에 대해 다파글리플로진의 투여를 시작하기 전 체액량 상태 및 신장 기능에 대한 평가가 필요하며, 투여를 시작한 후 저혈압 증상 및 징후와 신기능에 대해 모니터링 한다.

혈당 조절에 대한 다파글리플로진의 유효성은 신장 기능에 따라 다르다. 중등도의 신장애가 있는 환자에서 혈당 조절 유효성이 감소하며 eGFR 45mL/min/1.73m^2 미만인 제2형 당뇨환자에서 혈당조절 목적만으로 다파글리플로진을 투여하는 것은 권장되지 않는다. 중등도의 신장애 환자 에서, 다파글리플로진을 투여한 피험자들은 위약을 투여한 피험자들에 비해 크레아티닌, 인, 부갑상샘 호르몬(PTH) 상승 및 저혈압의 이상반응을 나타내는 비율이 더 높았다.

2) 시타글립틴

(1) 신장애환자: 시타글립틴은 신장으로 배설된다. 정상 신기능을 가진 환자에서와 유사한 혈중농도에 도달하기 위해서 사구체여과율[eGFR] < 45 mL/min/1.73 m^{2}을 가진 환자 및 혈액투석 또는 복막투석을 요하는 말기신장애(ESRD)환자에서는 저용량이 권장된다.

4. 이상반응

1) 다파글리플로진

(1) 안전성 프로파일의 요약

제2형 당뇨 환자에 대한 임상 연구에서 15,000명 이상의 환자가 다파글리플로진을 투여받았다.

다파글리플로진 10mg을 투여한 2,360명 및 위약을 투여한 2,295명이 포함된 13건의 단기 (최장 24주간) 위약 대조 시험에 대한 사전 정의된 통합 분석을 통해 안전성 및 내약성의 평가가 수행된 바 있다.

제2형 당뇨병 환자에서 다파글리플로진의 심혈관계 영향을 평가하기 위한 임상시험(DECLARE)에서는 8,574명에게 다파글리플로진 10 mg, 8,569명에게 위약이 투여되었으며 노출 기간의 중앙값은 48개월이었다. 총 30,623인-년 (patient-years)의 다파글리플로진 노출이 있었다.

임상 연구 전반에 걸쳐 가장 흔하게 보고된 이상반응은 생식기 감염이었다.

(2) 이상반응 목록

위약 대조 임상 시험에서 아래의 이상반응들이 관찰되었다. 용량과 관련된 이상반응은 없었다. 아래에 기재된 이상반응은 빈도 및 기관계(SOC)에 따라 분류하였다. 발현 빈도는 다음과 같이 정의되었다: 매우 흔하게(≥ 1/10), 흔하게(≥ 1/100 ~ < 1/10), 흔하지 않게(≥ 1/1,000 ~ < 1/100), 드물게(≥ 1/10,000 ~ < 1/1,000), 매우 드물게(< 1/10,000), 빈도불명(이용 가능한 자료를 통해 평가할 수 없음).

표 1 위약 대조 시험에서의 이상반응[a]

기관계	매우 흔하게	흔하게[*]	흔하지 않게[**]	드물게	매우 드물게
감염		외음부질염, 귀두염 및 관련 생식기 감염[*,b,c] 요로 감염[*,b]	진균감염[**]		회음부 괴저(푸르니에 괴저)[b]
대사 및 영양	저혈당 (설포닐우레아 또는 인슐린과 함께 사용할 때)[b]		체액량 감소[b,e], 구갈[**]	당뇨병성 케톤산증 (제 2 형 당뇨병 환자인 경우)[b,f]	
신경계		현기증			
위장관 이상			변비[**] 구강건조[**]		
근골격계 및 결합조직		요통			
신장 및 비뇨기계		배뇨통 다뇨[*,g]	야간뇨[**]		간질성신세뇨관염
생식기계 및 유방			외음부 가려움증[**] 생식기 가려움증[**]		
실험실적 수치		헤마토크릿 상승[h] 치료 초기 신장 크레아티닌 청소율 감소[b] 이상지질혈증[i]	치료초기 혈중 크레아티닌 상승[**,b] 혈중 요소 상승[**] 체중 감소[**]		

a 이 표는 혈당 구제에 관계없이, 24주(단기간)까지의 자료를 나타낸 것이다.

b 추가 정보는 아래 해당하는 단락을 참고한다.
c 외음부질염, 귀두염 및 관련 생식기 감염은 사전 정의된 선호 용어로서 다음을 포함한다: 외음질 진균감염, 질염, 귀두염, 생식기 진균감염, 외음질 칸디다증, 외음부질염, 칸디다 귀두염, 생식기 칸디다증, 생식기 감염, 남성 생식기 감염, 음경 감염, 외음염, 세균성 질염, 음문 농양.
d 요로감염은 다음 이상반응을 포함하며, 다빈도로 보고된 순서는 다음과 같다: 요로감염, 방광염, 대장균요로감염, 비뇨생식기감염, 신우신염, 방광삼각염, 요도염, 신장감염, 전립선염.
e 체액량 감소는 사전 정의된 선호 용어로서 다음을 포함한다: 탈수, 저혈량증, 저혈압.
f 제2형 당뇨병 환자를 대상으로 한 심혈관계 영향 평가 임상시험 (DECLARE)으로부터 보고된 것이다. 빈도는 연간 발생률에 기반한다.
g다뇨는 다음의 선호 용어를 포함한다: 빈뇨, 다뇨, 뇨 배출량 증가.
h헤마토크릿의 베이스라인으로부터의 평균 변화는 다파글리플로진 10mg에서 2.30%, 위약군에서 0.33%였다. 헤마토크릿 수치 >55%의 변화는 다파글리플로진 10mg에서 1.3%, 위약군에서 0.4%로 보고되었다.
i 다파글리플로진 10mg과 위약을 비교한 베이스라인으로부터의 평균 백분율 변화는 다음과 같다: 총 콜레스테롤 2.5% vs 0.0%; HDL 콜레스테롤 6.0% vs 2.7%; LDL 콜레스테롤 2.9% vs -1.0%; 중성지방 -2.7% vs -0.7%.
* 피험자의 2% 이상에서 보고되었으며, 다파글리플로진 10mg을 투여한 군에서 위약군에 비해 적어도 3명 더 많은 피험자에게서 1% 이상 더 높은 빈도로 보고되었다.
** 연구자에 의해 연관된 것으로(연관되어 있을 가능성이 있는 경우 포함) 보고되었으며, 피험자의 0.2% 이상에서 보고되었으며, 다파글리플로진 10mg을 투여한 군에서 위약군에 비하여 적어도 3명 더 많은 피험자에게서 0.1% 이상 더 높은 빈도로 보고되었다.
(3) 특정 이상반응에 대한 설명
① 외음부질염, 귀두염 및 관련 생식기 감염
임상시험 13건으로부터의 안전성 통합 자료에 따르면 외음부질염, 귀두염 및 관련 생식기 감염은 다파글리플로진 10mg 및 위약을 투여한 피험자의 각각 5.5%와 0.6%에서 보고되었다. 대부분의 감염은 경증 내지 중등도였고, 피험자들은 최초의 표준 치료에 반응하였으며, 다파글리플로진 투여 중단을 야기한 경우는 드물었다. 이러한 감염들은 여성에서 더 흔하였으며(다파글리플로진 및 위약군에서 각각 8.4%, 1.2%),

과거 병력이 있는 피험자들은 재발성 감염을 나타낼 가능성이 더 높았다.
DECLARE 임상시험에서 생식기 감염의 중대한 이상사례가 매우 적었으며 고르게 분포하였다 (다파글리플로진 및 위약 군, 각 2명).
DAPA-HF 임상시험에서 생식기 감염의 중대한 이상사례가 다파글리플로진 군에서는 보고되지 않았으며 위약군에서 1명 보고되었다. 생식기 감염의 이상사례 때문에 치료를 중단한 환자는 다파글리플로진군에 7명 (0.3%)이 있었고 위약군에는 없었다.
DAPA-CKD 임상시험에서 생식기 감염의 중대한 이상사례가 다파글리플로진 군에서 3명 (0.1%) 보고되었고 위약군에는 없었다. 생식기 감염의 이상사례 때문에 치료를 중단한 환자가 다파글리플로진군에 3명 (0.1%)이었고 위약군에는 없었다. 당뇨병이 없는 환자에서 생식기감염의 중대한 이상사례 및 치료 중단으로 이어진 이상사례는 보고되지 않았다.
② 저혈당
당뇨병 환자에 대한 임상시험에서 저혈당의 빈도는 각 시험에 사용된 기저 요법의 종류에 따라 좌우되었다.
다파글리플로진의 단독 투여, 메트포르민 혹은 시타글립틴(메트포르민 단독 혹은 병용)에 대한 추가 병용 연구에서 경미한 저혈당 에피소드의 빈도는 투약 102주까지 위약을 포함한 투여군 간에 유사하였다(< 5%). 다파글리플로진과 삭사글립틴의 병용요법을 평가한 1169명의 안전성 정보를 종합 분석했을 때 24주에서 전반적인 저혈당 발생률이 낮았다(모든 군에서 ≤1.8%).
모든 시험들에서, 주요한 저혈당 사건은 흔하지 않았고, 다파글리플로진 투여군과 위약군 간에 동등하였다. 설포닐우레아 추가 병용 연구 및 인슐린 추가 병용 연구에서 저혈당 발생률이 더 높았다.
글리메피리드 추가 병용 연구에서 24 주와 48 주차에, 경미한 저혈당 에피소드가 다파글리플로진 10mg 및 글리메피리드 병용 투여군(각각 6.0%, 7.9%)에서 위약 및 글리메피리드 병용 투여군(각각 2.1%, 2.1%)에 비해 더 빈번하게 보고되었다.
인슐린 추가 병용 연구에서 주요한 저혈당 에피소드는 인슐린 추가 병용으로 다파글리플로진 10mg을 투여한 환자에서 24주와 104주차에 각각 0.5%, 1.0% 보고되었고, 인슐린 추가 병용으로 위약을 투여한 환자에서 24주와 104주차에 0.5% 보고되었다, 경미한 저혈당 에피소드는 인슐린 추가 병용으로 다파글리플로진 10mg을 투여한 환자에서 24주와 104주차에 각각 40.3%, 53.1% 보고되었고, 인슐린 추가 병용으로 위약을 투여한 환자에서 34.0%, 41.6% 보고되었다.

메트포르민 및 설포닐우레아에 대한 추가 요법 시험에서, 24주까지 주요 저혈당증 에피소드가 보고되지 않았다. 경증 저혈당증 에피소드가 다파글리플로진 10 mg + 메트포르민 및 설포닐우레아 투여 시험대상자의 12.8%와 위약 + 메트포르민 및 설포닐우레아 투여 시험대상자의 3.7%에서 보고되었다.

DECLARE 임상시험에서 위약 대비 다파글리플로진 요법이 주요 저혈당 사건 발생 위험을 증가시키지 않는 것으로 나타났다. 주요 저혈당 사건은 다파글리플로진군에서 58명 (0.7%), 위약군에서 83명 (1.0%) 보고되었다.

DAPA-HF 임상시험에서 주요 저혈당 사건이 다파글리플로진군과 위약군 각각 4명 (0.2%) 보고되었으며 제2형 당뇨병 환자에서만 나타났다.

DAPA-CKD 임상시험에서 주요 저혈당 사건이 다파글리플로진군에서 14명 (0.7%), 위약군에서 28명 (1.3%) 보고되었으며 제2형 당뇨병이 있는 환자에서만 관찰되었다.

③ 체액량 감소

임상시험 13건으로부터의 안전성 통합 자료에 따르면 체액량 감소(탈수, 저혈량증, 또는 저혈압 포함)를 시사하는 약물반응은 다파글리플로진 10mg 투여군과 위약 투여군 피험자에서 각각 1.1%와 0.7% 보고되었다; 피험자의 0.2% 미만에서 발생한 중대한 반응은 다파글리플로진 10mg군과 위약군 간에 고르게 분포하였다.

DECLARE 임상시험에서 체액량 감소를 시사하는 이상사례가 나타난 환자의 수는 다파글리플로진군 213명 (2.5%) 및 위약군 207명 (2.4%)으로 투여군 간에 고르게 분포하였다. 중대한 이상사례는 다파글리플로진군 81명 (0.9%) 및 위약군 70명 (0.8%)에서 보고되었다. 이상사례는 연령, 이뇨제 사용여부, 혈압, 안지오텐신전환효소저해제 또는 안지오텐신수용체차단제 사용여부 등 하위군 전반에서 일반적으로 투여 군간 고르게 분포하였다. 기저 추정 사구체 여과율(eGFR)이 60 mL/min/1.73m^2 미만인 환자 집단에서 체액량 감소를 시사하는 중대한 이상사례는 다파글리플로진군에서 19건, 위약군에서 13건 보고되었다.

DAPA-HF 임상시험에서 체액량 감소를 시사하는 이상사례가 있었던 환자의 수는 다파글리플로진군 170명 (7.2%), 위약군 153명 (6.5%)이었다. 체액량 감소를 시사하는 중대한 이상사례가 있었던 환자의 수는 위약군 (38명 [1.6%])보다 다파글리플로진군 (23명 [1.0%])에서 더 적었다. 연령, 기저 상태에서 당뇨병의 유무, 기저 eGFR 및 수축기 혈압 등의 하위군에 걸쳐 유사한 결과가 관찰되었다.

DAPA-CKD 임상시험에서 체액량 감소를 시사하는 이상사례가 있었던 환자의 수는 다파글리플로진군 120명 (5.6%), 위약군 84명 (3.9%)이었다. 체액량 감소를 시사하는

중대한 이상사례가 있었던 환자의 수는 다파글리플로진군 16명 (0.7%), 위약군 15명 (0.7%)이었다.

④ 당뇨병성 케톤산증

DECLARE 임상시험 (다파글리플로진 노출기간 중앙값 48개월)에서 당뇨병성 케톤산증 사례는 다파글리플로진 10mg을 투여한 환자군에서 27명, 위약군에서 12명 보고되었다. 발생 시점은 연구 기간 전체에 고르게 분포되었다. 다파글리플로진군에서 당뇨병성 케톤산증 사례가 발생한 27명 중 22명은 사례가 발생한 시점에 인슐린을 병용하고 있었다. 당뇨병성 케톤산증의 유발 요인은 제2형 당뇨병 환자집단에서 예상된 바와 같이 나타났다 (5. 일반적 주의, 1) 다파글리플로진, (3) 케톤산증 항 참조).

DAPA-HF 임상시험에서, 당뇨병성 케톤산증 사례는 다파글리플로진 군에서 제2형 당뇨병 환자 3명이 보고되었으며 위약군에서는 보고되지 않았다.

DAPA-CKD 임상시험에서, 당뇨병성 케톤산증 사례는 다파글리플로진 군에서는 보고되지 않았고, 위약군에서 제 2형 당뇨병 환자 2명이 보고되었다.

⑤ 요로 감염

임상시험 13건으로부터의 안전성 통합 자료에 따르면 요로 감염은 다파글리플로진 10mg군에서 위약군에 비해 더 빈번하게 보고되었다 (각각 4.7% vs 3.5%). 대부분의 감염은 경증 내지 중등도였고, 피험자들은 최초의 표준 치료에 반응하였으며, 다파글리플로진 투여 중단을 야기한 경우는 드물었다. 이러한 감염들은 여성에서 더 흔하였고, 과거 병력이 있는 피험자들은 재발성 감염을 나타낼 가능성이 더 높았다.

DECLARE 임상시험에서 요로감염의 중대한 이상사례는 다파글리플로진 10 mg 투여군에서 79건 (0.9%) 보고되어 위약군의 109건 (1.3%)보다 빈도가 낮았다.

DAPA-HF 임상시험에서 요로 감염의 중대한 이상사례를 겪은 환자 수는 적고 양군 간에 큰 차이 없이 다파글리플로진군에서 14명 (0.6%), 위약군에서 17명 (0.7%)이었다. 요로 감염의 이상사례 때문에 치료를 중단한 환자는 다파글리플로진군과 위약군 각각 5명 (0.2%)이었다.

DAPA-CKD 임상시험에서 요로감염의 중대한 이상사례를 겪은 환자 수는 다파글리플로진군에서 29명 (1.3%), 위약군에서 18명 (0.8%)이었다. 요로감염의 이상사례 때문에 치료를 중단한 환자는 다파글리플로진군 8명 (0.4%), 위약군 3명 (0.1%)이었다.

⑥ 크레아티닌 증가

크레아티닌 증가와 연관된 이상반응이 신장 크레아티닌 청소율 감소, 신장장애, 혈중 크레아티닌 상승, 사구체여과율 감소로 분류되었다. 임상시험 13건으로부터의 안

전성 통합 자료에 따르면 이 이상반응들은 다파글리플로진 10mg 및 위약을 투여한 피험자의 각각 3.2% 와 1.8%에서 보고되었다. 정상 피험자 또는 경증의 신부전 환자(eGFR 60 mL/min/1.73m^2 이상인 환자)에서 이 이상반응들은 다파글리플로진 10mg 및 위약을 투여 시 각각 1.3%와 0.8%에서 보고되었다. 이 이상반응들은 eGFR 30 mL/min/1.73m^2 이상 60 mL/min/1.73m^2 미만인 환자에서 더 많이 보고되었다. (다파글리플로진 10mg 및 위약에서 각각 18.5% 와 9.3%).

신장과 관련된 이상반응을 보인 환자에 대한 향후 평가에서, 대부분 환자에서 혈청 크레아티닌 변화가 기저수준으로부터 ≤ 0.5 mg/dL으로 관찰되었다. 증가된 크레아티닌은 일반적으로 투여 기간 동안 일시적으로 나타나거나 투여중단 후 회복된다.

고령자 및 신장애 환자 (eGFR 60 mL/min/1.73m^2 미만)를 포함한 DECLARE 임상시험에서 다파글리플로진군과 위약군 모두 시간 경과에 따라 eGFR이 감소하였다. 1년 경과 후 평균 eGFR이 다파글리플로진군에서 약간 낮아졌으며, 4년이 경과된 후에는 위약군 대비 다파글리플로진 군의 평균 eGFR이 약간 높았다.

DAPA-HF 임상시험에서 다파글리플로진군과 위약군 모두 시간 경과에 따라 eGFR이 감소하였다. 평균 eGFR에서 초기 감소는 다파글리플로진군이 -4.3 mL/min/1.73m^2, 위약군이 -1.1 mL/min/1.73m^{2}였다. 20개월에 eGFR의 기저치 대비 변화는 치료군간 유사하였다(다파글리플로진군 -5.3 mL/min/1.73m^2, 위약군 -4.5 mL/min/1.73m^2).

DAPA-CKD 임상시험에서 다파글리플로진군과 위약군 모두 시간 경과에 따라 eGFR이 감소하였다. 평균 eGFR의 초기 (14일차) 감소는 다파글리플로진군이 -4.0mL/min/1.73m^2, 위약군이 -0.8 mL/min/1.73m^{2}였다. 28개월에 eGFR의 기저치 대비 변화는 다파글리플로진군 -7.4 mL/min/1.73m^2, 위약군 -8.6 mL/min/1.73m^2 이었다.

⑦ 회음부 괴저 (푸르니에 괴저)

시판 후 조사에서 다파글리플로진을 포함한 SGLT2 저해제 투여 환자에 대해 푸르니에 괴저의 사례가 보고된 바 있다 (5. 일반적 주의, 1) 다파글리플로진, (12) 회음부 괴저(푸르니에 괴저) 참조).

제2형 당뇨병 환자 17,160명 대상, 노출 기간 중앙값 48개월의 DECLARE 임상시험에서 푸르니에 괴저는 총 6건 보고되었고, 이 중 다파글리플로진군 1건, 위약군 5건이었다.

(4) 시판 후 조사

다음은 다파글리플로진의 시판 후 추가로 확인된 약물이상반응이다. 이 약물이상반응은 불특성 다수의 인구집단에서 자발적으로 보고된 것으로서, 발생빈도를 신뢰성 있게 예측하는 것은 가능하지 않다.

- 케톤산증 (당뇨병성 케톤산증 포함)
- 요로성패혈증 및 신우신염
- 급성신장손상 및 신기능 장애
- 발진: 발진은 임상연구에서 나타난 빈도 순에 따라 다음의 대표용어를 포함한다: 발진, 전신 발진, 소양성 발진, 황반발진, 반구진발진, 농포발진, 수포발진, 홍반발진. 활성대조 및 위약대조 임상 연구 (다파글리플로진군 5,936명, 모든 대조군 합계 3,403명)에서 발진의 빈도는 다파글리플로진군 (1.4%)와 모든 대조군 (1.4%)에서 유사하였으며 '흔하게'에 해당하였다.

(5) 국내 시판 후 조사결과

국내에서 재심사를 위하여 6년 동안 3,027명을 대상으로 실시한 시판 후 조사 결과, 이상사례의 발현율은 인과관계와 상관없이 26.59%(805/3,027명, 총 1,122건)로 보고되었다. 이 중 인과관계와 상관없는 중대한 이상사례 및 인과관계를 배제할 수 없는 중대한 약물이상반응은 발현 빈도에 따라 아래 표에 나열하였다.

		인과관계와 상관없는 중대한 이상사례 1.59%(48/3,027 명, 52 건)	인과관계를 배제할 수 없는 중대한 약물이상반응 0.17%(5/3,027 명, 5 건)
드물게 (0.01 ~ 0.1%미만)	위장관계 장애	위식도역류성질환, 상복부통, 장게실, 장천공, 급성췌장염, 만성췌장염	
	대사 및 영양 질환	고혈당증	고혈당증
	중추 및 말초신경계 장애	감각이상, 뇌경색, 신경압박	-
	감염 및 침습	요로감염, 부비동염, 게실염, 골반염, 폐렴, 폐결핵	요로감염, 급성신우신염
	전신장애 및 투여부위 상태	무력증, 통증	-
	손상, 중독 및 시술상 합병증	인대염좌, 도로교통사고, 약물중독, 발목골절, 손	-

		골절, 장골골절, 반월판손상, 흉추골절, 정강뼈골절	
	눈장애	각막염	-
	호흡기계 질환	만성폐쇄성폐질환, 객혈	-
	혈관 질환	뇌출혈, 말초 동맥 폐색	-
	심장 장애	협심증, 심근경색증	-
	간 및 담도계 질환	담관결석, 담관염, 알코올성간경화	-
	정신질환	우울증, 자살시도	-
	신생물	위선암	-
	방어기전 장애	아나필락시스반응	-
흔하지 않게 (0.1 ~ 1%미만	감염 및 침습	급성신우신염	-
	전신장애 및 투여부위 상태	가슴통증	-

또한, 인과관계와 상관없는 예상하지 못한 이상사례와 인과관계를 배제할 수 없는 예상하지 못한 약물이상반응은 발현 빈도에 따라 다음의 표에 나열하였다.

		인과관계와 상관없는 예상하지 못한 이상사례 15.73%(476/3,027 명, 624 건)	인과관계를 배제할 수 없는 예상하지 못한 약물이상반응 3.67%(111/3,027 명, 129 건)
드물게 (0.01 ~ 0.1% 미만)	위장관계 장애	만성위염, 장게실, 위창자내공기참, 잦은장운동, 위장염, 대장용종, 장천공, 명치불편, 기능성위장장애, 미란성위염, 잇몸장애, 잇몸통증, 치질, 열공탈장, 과민성대장증후군, 흑색변, 급성췌장염, 만성췌장염	위염, 위장장애, 복부불편함, 복통, 식도염, 하복부통, 잦은장운동
	비뇨기계 질환	긴박뇨, 당뇨병성신증, 과민성방광, 미세알부민뇨, 복압성요실금, 배뇨주저, 요로결석	소변이상, 긴박뇨
	임상 검사	혈중젖산증가, 림프구감소증	체중증가, 혈중젖산증가
	대사 및 영양 질환	비타민 D 결핍	고혈당증, 식욕증가
	중추 및 말초신경계 장애	미각이상, 졸림, 긴장성두통, 수근관증후군, 뇌경색, 당뇨병성신경병증, 의식불명,	미각이상

		신경압박, 신경통, 말초신경병증, 수면장애, 실신, 진전	
	감염 및 침습	기관지염, 대상포진, 부비동염, 편도선염, 게실염, 단순포진, 다래끼, 관절농양, 후두염, 중이염, 골반염, 치관주위염, 폐렴, 폐결핵, 비염, 발톱무좀	단순포진
	전신장애 및 투여부위 상태	부종, 발열, 이물감, 얼굴부종, 얼굴통증, 온감, 독감유사증후	가슴통증, 피로, 통증, 부종, 이물감
	생식기능 장애	유방종괴, 발기기능장애, 양성전립선비대증, 유방통증, 생식기발진, 월경과다, 생식기부종, 자궁출혈, 질출혈, 외음부질불편감	월경불순, 생식기부종, 외음부질불편감
	피부와 부속기관 장애	탈모, 피부염, 피부건조증, 알레르기피부염, 접촉성피부염, 당뇨병성족부궤양, 발한 이상 습진, 동전습진, 습진, 과각화증, 손발톱색소침착, 피부병변	두드러기, 식은땀, 피부염, 피부건조증, 과각화증, 피부병변
	근육-골격계 장애	옆구리통증, 근섬유통, 사지불편감, 근경련, 근골격불편, 골감소증	근위약
	손상, 중독 및 시술상 합병증	타박상, 도로교통사고, 약물중독, 발목골절, 안와골절, 족부골절, 위장관내이물, 손 골절, 장골골절, 열상, 인대파열, 사지손상, 반월판손상, 피부찰과상, 힘줄파열, 흉추골절, 정강뼈골절, 치아손상	-
	눈장애	건성안, 안통, 망막장애, 시력저하, 안검염, 백내장, 결막부종, 알레르기결막염, 결막염, 복시, 눈꺼풀부종, 각막염, 고안압증, 시각장애, 유리체부유물	-
	호흡기계 질환	입인두통, 알레르기비염, 천식, 만성폐쇄성질환, 발성장애, 비출혈, 객혈, 객담, 수면무호흡증후군, 천명	-
	혈관 질환	동맥경화증, 뇌출혈, 홍조, 말초동맥 폐색, 말초한랭, 정맥류, 혈관성두통	기립성저혈압
	심장 장애	협심증, 심방세동, 이완기장애,	-

		심근경색증	
	정신질환	불안장애, 유뇨증, 우울증, 환청, 수면장애, 자살시도	불안장애, 유뇨증
	간 및 담도계 질환	담관결석, 담관염, 알코올성간경화, 간낭종	-
	청력 및 전정기관 장애	현훈	-
	신생물	위선암, 항문생식기사마귀, 위선종, 신경종, 상세불명의뇌하수체신생물	상세불명의뇌하수체신생물
	내분비 질환	남성생식선저하증, 갑상선낭종, 갑상선종괴	-
	방어기전 장애	아나필락시스 반응, 음식알레르기	음식알레르기
	혈액 및 림프계 장애	적혈구증다증	-
흔하지 않게 (0.1 ~ 1%미만)	위장관계 장애	소화불량, 오심, 설사, 위염, 구토, 위장장애, 복부불편함, 복통, 위식도역류성질환, 식도염, 하복부통, 상복부통, 장염, 위궤양	소화불량, 오심, 설사, 구토
	비뇨기계 질환	요저류, 소변이상	요저류
	임상 검사	알라닌아미노전이효소증가, 아스파르테이트아미노전이효소증가, 체중증가	-
	대사 및 영양 질환	식욕감소, 다음증, 고혈당증, 식욕증가	식욕감소, 다음증
	중추 및 말초신경계 장애	두통, 감각저하, 감각이상	두통
	감염 및 침습	비인두염, 상기도감염	-
	전신장애 및 투여부위 상태	무력증, 가슴통증, 피로, 가슴불편함, 통증, 말초부종, 전신부종, 허기	무력증, 허기
	생식기능 장애	질분비물, 월경불순	질분비물
	피부와 부속기관 장애	가려움증, 두드러기, 식은땀	가려움증
	근육-골격계 장애	관절통, 근골격통증, 사지통증, 근위약, 근육통, 골관절염	-
	손상, 중독 및 시술상 합병증	인대염좌	-
	눈장애	당뇨병성망막병증	-
	호흡기계 질환	기침, 호흡곤란	-
	혈관 질환	기립성저혈압	
	심장 장애	두근거림	두근거림
	정신질환	불면증	-
	간 및 담도계	지방간, 담낭용종	-

	질환		
	청력 및 전정기관 장애	이명	-

2) 시타글립틴

(1) 임상시험

① 임상시험은 광범위하고 다양한 조건 하에서 실시되므로 임상시험에서 관찰된 이상반응 발생률은 다른 약물의 임상시험에서의 비율과 직접적으로 비교될 수 없으며, 실제 사용환경 하에서 관찰된 비율을 반영할 수 없다.

시타글립틴의 임상시험에서 시타글립틴을 단독요법 또는 병용요법(메트포르민 또는 피오글리타존 또는 로시글리타존 및 메트포르민)으로 투여한 경우 이상반응 및 저혈당의 발생빈도는 위약에서 보고된 것과 전반적으로 유사하였다. 이상반응에 의해 치료를 중단한 경우도 위약군과 유사하였다.

글리메피리드 또는 글리메피리드 및 메트포르민 병용요법시 시타글립틴 투여군의 이상반응 발생빈도가 위약군보다 높았다 (표 4). 이는 시타글립틴 투여군에서 저혈당 발생빈도가 높았던 것에 일부 기인한다. 이상반응에 의한 치료중단은 위약군과 유사하였다.

18주 및 24주간 진행된 2건의 위약대조 단독요법 연구에 매일 시타글립틴 100 mg 및 200 mg, 위약을 투여한 군이 포함되었다. 5건의 위약대조 추가 병용요법 연구는 각각 메트포르민, 피오글리타존, 로시글리타존 및 메트포르민, 글리메피리드 (±메트포르민), 또는 인슐린 (±메트포르민) 의 안정된 용량에 시타글립틴 100 mg 또는 위약을 매일 병용투여하였다.

이 임상시험들에서 저혈당을 제외하고 인과관계 평가와 관계없이 시타글립틴 100 mg을 18주간 매일 복용한 환자 중 5% 이상의 빈도로 보고되고 위약보다 빈번히 보고된 이상반응은 표 2와 같다. 저혈당의 발생빈도는 표 4와 같다.

표 2. 시타글립틴 단독요법 또는 병용요법(피오글리타존, 또는 로시글리타존 및 메트포르민, 또는 글리메피리드 (±메트포르민))과의 위약대조 임상시험: 인과관계 평가와 관계없이 5% 이상의 빈도로 보고되고 위약보다 빈번히 보고된 저혈당을 제외한 이상반응†

이상반응	환자수 (%)	
단독요법 (18 또는 24 주)	시타글립틴 100 mg (443 명)	위약 (363 명)
비인두염	23 (5.2)	12 (3.3)
피오글리타존과의 병용요법 (24 주)	시타글립틴 100 mg + 피오글리타존 (175 명)	위약 + 피오글리타존 (178 명)

상기도감염	11 (6.3)	6 (3.4)
두통	9 (5.1)	7 (3.9)
로시글리타존 및 메트포르민과의 병용요법 (18 주)	시타글립틴 100 mg + 로시글리타존 + 메트포르민 (181 명)	위약 + 로시글리타존 + 메트포르민 (97 명)
상기도감염	10 (5.5)	5 (5.2)
비인두염	11 (6.1)	4 (4.1)
글리메피리드 (±메트포르민)와의 병용요법 (24 주)	시타글립틴 100 mg + 글리메피리드 (± 메트포르민) (222 명)	위약 + 글리메피리드 (± 메트포르민) (219 명)
비인두염	14 (6.3)	10 (4.6)
두통	13 (5.9)	5 (2.3)

† ITT (Intent-to treat) 피험자군

24주간 시타글립틴과 메트포르민을 추가 병용투여한 환자에서 인과관계 평가와 관계없이 5% 이상의 빈도로 보고되고 위약보다 빈번히 보고된 이상반응은 없었다.

24주간 시타글립틴과 안정된 용량의 인슐린 (±메트포르민)을 추가 병용투여한 환자에서 인과관계 평가와 관계없이 5% 이상의 빈도로 보고되고 위약보다 빈번히 보고된 저혈당을 제외한 이상반응은 없었다 (저혈당은 표 4 참조). 또 다른 24주간 인슐린 강화 기간 (±메트포르민) 동안 시타글립틴을 추가 병용투여한 환자에서 인과관계 평가와 관계없이 5% 이상의 빈도로 보고되고 위약보다 빈번히 보고된 이상반응은 설사였다.(이 약 5.2%; 위약 3.3%)

54주간 시타글립틴과 로시글리타존 및 메트포르민을 추가 병용투여한 환자에서 인과관계 평가와 관계없이 5% 이상의 빈도로 보고되고 위약보다 빈번히 보고된 이상반응은: 상기도감염 (시타글립틴 15.5%, 위약 6.2%), 비인두염 (11.0%, 9.3%), 말초부종 (8.3%, 5.2%) 및 두통 (5.5%, 4.1%) 였다.

2개의 단독요법 임상시험, 메트포르민 추가 병용요법 임상시험 및 피오글리타존 추가 병용요법 임상시험의 종합분석 결과, 시타글립틴을 투여한 환자에서 특정 위장관 이상반응의 발생은 다음과 같다: 복통(시타글립틴 100 mg 2.3%, 위약 2.1%), 구역(시타글립틴 100 mg 1.4%, 위약 0.6%), 설사(시타글립틴 100 mg 3.0%, 위약 2.3%)

24주간 실시된 위약 대조 요인설계 임상시험(factorial trial)에서 시타글립틴과 메트포르민을 초기 병용투여 시 인과관계 평가와 관계없이 5% 이상의 빈도로 보고되거나 위약보다 빈번히 보고된 이상반응은 표 3과 같다.

표 3. 시타글립틴과 메트포르민의 초기병용요법: 인과관계 평가와 관계없이 5% 이상의 빈도로 보고되고 시타글립틴 단독투여, 메트포르민 단독투여, 위약보다 빈번히 보고된 이상반응†

이상반응	환자수(%)			
	위약(176 명)	시타글립틴 100mg 1 일 1 회(179 명)	메트포르민 500 또는 1000mg 1 일 2 회† (364 명)	시타글립틴 50mg 씩 1 일 2 회+ 메트포르민 500 또는 1000mg 씩 1 일 2 회† (372 명)
상기도감염	9 (5.1)	8 (4.5)	19 (5.2)	23 (6.2)
두통	5 (2.8)	2 (1.1)	14 (3.8)	22 (5.9)

† ITT (Intent to treat) 피험자군

‡ 메트포르민 저용량, 고용량을 투여한 환자의 통합자료

시타글립틴의 투여로 활력징후 또는 ECG(QTc 간격 포함)에서 임상적으로 유의한 변화는 관찰되지 않았다.

② 췌장염

시타글립틴 100 mg/일 군(N=5429) 또는 이에 상응하는 대조군(활성대조약 또는 위약)(N=4817)에 무작위 배정된 10,246명 환자에 대한 19개 이중맹검 임상시험의 결과를 취합 분석하였을 때, 각 군에서의 급성 췌장염의 발생률은 100 환자-년수(patient-years)당 0.1이었다 (시타글립틴 군에서는 4708 환자-년수 중 4명의 환자에서, 대조군에서는 3942 환자-년수 중 4명의 환자에서 보고됨). TECOS 심혈관계 안전성 임상시험에서, 급성 췌장염의 발생률은 시타글립틴 군에서 100 환자-년수(patient-years)당 0.11(23/7,332명, 25건), 위약 군에서 100 환자-년수(patient-years)당 0.06(12/7,339명, 17건)으로 보고되었다. (1. 경고, 1) 시타글립틴, (2) 췌장염 항, TECOS 심혈관계 안전성 임상시험 항 참조)

③ TECOS 심혈관계 안전성 임상시험 (TECOS: Trial Evaluating Cardiovascular Outcomes with Sitagliptin)

시타글립틴의 심혈관계 안전성 임상시험의 ITT(Intent-to-treat)군에 시타글립틴을 매일 100 mg (또는 기저상태에서 eGFR $\geq$ 30 및 < 50 mL/min/1.73 m^2인 경우 매일 50 mg)를 투여받은 환자 7,332명과 위약을 투여받은 환자 7,339명이 포함되었다. 이 임상시험에서 시타글립틴 또는 위약은 당화혈색소(HbA1c) 및 심혈관계(CV) 위험 인자와 관련된 각국의 일반적인 치료에 추가로 투여했다. 시타글립틴 투여 시 주요한 심혈관계 질환이나 심부전으로 인한 입원 위험을 높이지 않았다. 보고된 중대한 이상반응의 발생빈도는 시타글립틴 투여군에서 12.7%, 위약 투여군에서 12.4%로 유사하였다.

중증의 저혈당의 발생빈도는 시타글립틴 투여군에서 2.2%(160명, 100 환자-년수(patient-years)당 0.78), 위약 투여군에서 1.9%(143명, 100 환자-년수(patient-years)당

0.70)로 보고되었다. 인슐린 및/또는 설포닐우레아를 투여 받은 환자들 중, 중증의 저혈당 발생빈도는 시타글립틴 투여군에서 2.7%(138/5,021명), 위약 투여군에서 2.5%(125/4,931명)였고, 인슐린 및/또는 설포닐우레아를 투여받지 않은 환자들 중, 중증의 저혈당 발생빈도는 시타글립틴 투여군에서 1.0%(22/2,311명), 위약 투여군에서 0.7%(18/2,408명)였다. 확진된 급성 췌장염의 발생빈도는 시타글립틴 투여군에서 0.3%, 위약 투여군에서 0.2%였다.

④ 저혈당

모든 연구 (9개)에서 저혈당 이상반응은 모든 증상이 있었던 저혈당 보고에 근거하였다. 혈당측정이 꼭 수반되었던 것은 아니었으나 대부분의 저혈당 보고 (74%)는 혈당측정 시 70 mg/dL 이하였다. 시타글립틴을 설포닐우레아 또는 인슐린과 병용투여했을 때 하나 이상의 저혈당 이상반응을 나타낸 환자의 비율은 위약군보다 높았다 (표 4 참조).

표 4. 시타글립틴을 글리메피리드 (±메트포르민) 또는 인슐린 (±메트포르민)과 추가 병용투여한 위약대조 임상시험: 인과관계 평가와 관계없이 보고된 저혈당의 발생률†

글리메피리드 또는 글리메피리드 및 메트포르민과의 병용요법 (24 주)	시타글립틴 100 mg + 글리메피리드 (± 메트포르민) (222 명)	위약 + 글리메피리드 (± 메트포르민) (219 명)
총 발생수 (%)	27 (12.2)	4 (1.8)
비율(보고건/환자-년수)‡	0.59	0.24
중증의 저혈당 (%)§	0 (0.0)	0 (0.0)
안정된 용량의 인슐린 또는 안정된 용량의 인슐린 및 메트포르민과의 병용요법 (24 주)	시타글립틴 100 mg + 안정된 용량의 인슐린 (± 메트포르민) (322 명)	위약 + 안정된 용량의 인슐린 (± 메트포르민) (319 명)
총 발생수 (%)	50 (15.5)	25 (7.8)
비율(보고건/환자-년수)‡	1.06	0.51
중증의 저혈당 (%)§	2 (0.6)	1 (0.3)
용량 조절 중인 인슐린 또는 용량 조절 중인 인슐린 및 메트포르민과의 병용요법 (24 주)	시타글립틴 100 mg + 용량 조절 중인 인슐린 (± 메트포르민) (329 명)	위약 + 용량 조절 중인 인슐린 (± 메트포르민) (329 명)
총 발생수 (%)	83 (25.2)	121 (36.8)
비율(보고건/환자-년수)‡	1.7	3.6
중증의 저혈당 (%)§	10 (3.0)	13 (4.0)

† 저혈당 이상반응은 모든 증상이 있었던 저혈당 보고에 근거하였으며 혈당 측정이 반드시 수반되는 것은 아니었다; ITT (Intent to treat) 군

‡ 총 발생수에 근거함(한 사람이 여러 건을 보고할 수도 있음)

§ 중증의 저혈당은 의학적 처치를 필요로 하거나 의식이 저하된 수준이거나 의식을 잃거나 발작하는 경우로 정의되었다.

2개의 단독요법 임상시험, 메트포르민 추가 병용요법 임상시험 및 피오글리타존 추가 병용요법 임상시험의 종합분석 결과, 시타글립틴 100 mg을 투여한 환자에서 이상반응으로서의 저혈당의 발생빈도는 위약의 경우와 유사했다 (시타글립틴 100 mg 1.2%, 위약 0.9%).

시타글립틴과 로시글리타존 및 메트포르민 추가 병용요법 임상시험에서 저혈당의 18주까지 발생빈도는 시타글립틴 투여군에서 2.2%, 위약 투여군에서 0.0%였다. 54주까지 발생빈도는 각각 3.9%와 1.0%였다.

24주간 실시된 위약 대조 요인설계 임상시험(factorial trial)에서 시타글립틴과 메트포르민을 초기병용투여시 저혈당의 발생빈도는 위약군에서 0.6%, 시타글립틴 단독투여군에서 0.6%, 메트포르민 단독투여군에서 0.8%, 시타글립틴과 메트포르민 병용투여군에서 1.6%였다.

⑤ 실험실적 검사

시타글립틴 100 mg을 투여한 군에서 실험실적 이상반응의 발생률은 8.2%이고, 위약을 투여받은 군에서는 9.8%이었다. 임상시험에서 호중구의 증가에 기인한 백혈구치의 약간의 증가(위약 투여시와 약 200 cells/μL 차이; 평균기준치 약 6600 cells/μL)가 관찰되었다. 이런 차이는 많은 연구에서 나타났으나 모든 연구에서 나타난 것은 아니며, 임상검사치의 변화가 임상적으로 관련이 있는 것으로는 여겨지지 않는다.

12주간의 연구에서 91명의 만성 신장애환자와 37명의 중등도의 신장애환자가 시타글립틴 50 mg으로 무작위 배정되었고 같은 정도의 신장애를 가진 14명의 환자는 위약으로 배정되었다. 혈청 크레아티닌의 평균(표준오차) 증가는 시타글립틴 투여군에서 0.12 mg/dL(0.04), 위약투여군에서 0.07 mg/dL(0.07)이었다. 위약과 비교 시 혈청크레아티닌 증가의 임상적 유의성은 알려지지 않았다.

⑥ 국내임상시험결과

다국가, 이중맹검, 무작위배정, 위약대조, 병행군 연구로 530명의 아시아인에서 실시된 가교임상시험에서 시타글립틴의 안전성과 유효성이 평가되었으며, 이 중 한국인은 95명이었다. 한국인에서의 시타글립틴의 안전성 프로파일은 위약과 전반적으로 유사하였으며, 이전의 임상시험에서 보고된 결과와 유의한 차이를 나타내지 않았다.

(2) 시판 후 이상반응

다음은 시타글립틴의 시판 후 추가로 확인된 이상반응이다. 이 이상반응은 불특정 다수의 인구집단에서 자발적으로 보고된 것이기 때문에, 발생빈도를 신뢰성 있게 예측하거나 약물노출과의 인과관계를 확립하는 것은 일반적으로 가능하지 않다. 아나

필락시스, 혈관부종, 발진, 두드러기, 피부혈관염 및 스티븐스-존슨 증후군을 포함한 박리성 피부질환을 포함하는 과민반응(1. 경고 항 참조), 간효소치 상승; 치명적/비치명적 출혈성 또는 괴사성 췌장염을 포함하는 급성 췌장염(1. 경고, 1) 시타글립틴, (2) 췌장염 항 참조); 급성신부전(때로 투석을 요함)을 포함한 신기능 악화; 상기도감염; 비인두염; 변비; 구토; 두통; 중증 및 장애를 동반하는 관절통(5. 일반적 주의, 2) 시타글립틴, (2) 중증 및 장애를 동반하는 관절통 항 참조); 수포성 유사천포창(5. 일반적 주의, 2) 시타글립틴, (3) 수포성 유사천포창 항 참조); 근육통; 사지통; 등통증; 간질성 폐질환; 소양증; 혈소판감소증이다. 시판 후 사용 중에 스타틴 계열 약물과 복용 시 횡문근융해증이 보고되었다. (국내 실마리정보 분석·평가 결과)

(3) 국내 시판 후 조사결과

① 국내에서 재심사를 위하여 6년동안 3,453명을 대상으로 실시한 사용성적조사결과 유해사례의 발현율은 인과관계와 상관없이 4.87%(168/3,453명)[232건]로 보고되었고, 이 중 시타글립틴과 인과관계를 배제할 수 없는 약물유해반응 발현율은 1.56%(54/3,453명) [64건]로 '저혈당' 0.26%(9명/3,453명)[9건], '소화불량', '어지러움'이 각 0.12% (4/3,453명)[4건], 'ALT 증가', 'AST 증가', '설사', '구역', '두통'이 각 0.09%(3/3,453명)[3건] 등으로 보고되었다.

중대한 유해사례는 인과관계와 상관없이 0.12% (4/3,453명)[5건]로 '폐렴', '당뇨합병증', '대사성산증', '낙상', '심장정지'가 각 0.03%(1/3,453명)[1건]로 나타났고, 이 중 중대한 약물유해반응은 '당뇨합병증' 0.03% (1/3,453명)[1건]로 보고되었다.

예상하지 못한 유해사례는 인과관계와 상관없이 3.04%(105/3,453명)[137건]로 보고되었고, '소화불량' 0.32%(11/3,453명)[12건], '어지러움' 0.23%(8/3,453명)[8건], '혈중트리글리세라이드 증가', '위염'이 각 0.17%(6/3,453명)[6건] 등이 보고되었고, 이 중 시타글립틴과 인과관계를 배제할 수 없는 예상하지 못한 약물 유해반응은 0.93%(32/3,453명) [35건]로 '소화불량', '어지러움'이 각 0.12%(4/3,453명)[4건], '혈중트리글리세라이드 증가', '저밀도지질단백증가', '고혈당'이 각 0.06%(2/3,453명)[2건] 등의 순으로 보고되었다.

② 시타글립틴에 대한 국내 재심사 유해사례 및 자발적 부작용 보고자료를 국내 시판 허가된 모든 의약품을 대상으로 보고된 유해사례 보고자료와 재심사 종료시점에서 통합 평가한 결과, 다른 모든 의약품에서 보고된 의약품에 비해 시타글립틴에서 통계적으로 유의하게 많이 보고된 유해사례 중 새로 확인된 것들은 다음과 같다. 다만, 이 결과가 해당성분과 다음의 유해사례 간에 인과관계가 입증된 것을 의미하는

것은 아니다.

· 위장관계 장애: 소화불량, 위염

· 대사 및 영양 질환: 체중감소

· 일반적 심혈관 질환: 고혈압

· 대사 및 영양 질환: 고나트륨혈증

· 정신질환: 발기부전

5. 일반적 주의

1) 다파글리플로진

(1) 간장애 환자에 대한 사용

간장애 환자에 대한 임상 시험 경험은 제한적이다. 다파글리플로진의 노출은 중증의 간장애 환자에서 증가된다.

(2) 체액량 감소 및/또는 저혈압의 위험이 있는 환자에 대한 사용

다파글리플로진은 작용 기전으로 인하여 약간의 혈압 감소로 이어지는 배뇨 증가가 임상연구에서 관찰되었다. 이는 매우 높은 혈당 농도를 가진 환자에게서 더 현저하게 나타날 수 있다.

항고혈압제 치료를 받고 있으며 저혈압의 병력이 있는 환자 또는 고령 환자와 같이, 약물로 유도된 혈압 감소가 위험할 수 있는 환자는 주의를 해야 한다.

체액량 감소를 유발할 수 있는 동반 질환 (예: 위장관계 질병)이 있는 경우, 체액량 상태에 대한 면밀한 모니터링(예: 신체 검사, 혈압 측정, 헤마토크릿 및 전해질 검사를 포함한 실험실 검사)이 권장된다. 체액량 감소를 나타내는 환자는 체액량 감소가 회복될 때까지 다파글리플로진의 일시적 투여 중단이 권장된다.

(3) 케톤산증

다파글리플로진을 포함한 SGLT2 저해제로 치료받은 제 1형과 제 2형 당뇨병 환자에서 신속한 입원을 필요로 하는 중대한 생명을 위협하는 케톤산증 보고가 확인되었다. 다파글리플로진으로 치료받은 환자에게서 케톤산증과 관련하여 치명적 사례가 보고된 바 있다.

혈당수치가 250mg/dL 보다 낮더라도 다파글리플로진과 관련된 케톤산증은 발생할 수 있으므로, 다파글리플로진으로 치료한 환자에서 중증의 대사성 산증에 일치하는 징후와 증상이 관찰되는 경우 혈당 수치와 관계없이 케톤산증 검사를 실시해야 한다. 만약 케톤산증이 의심되는 경우, 다파글리플로진의 치료를 중단하고 환자의 상

태를 평가하고, 즉각적인 조치를 시작해야 한다.
케톤산증의 치료는 인슐린, 체액, 그리고 탄수화물 보충을 필요로 할 수 있다.
많은 시판 후 보고에서, 특히 제 1형 당뇨병 환자에서, 케톤산증의 유무는 즉시 확인되지 않았고, 치료의 도입이 지연되었는데, 이는 나타난 혈당 수치가 당뇨병성 케톤산증에서 일반적으로 예측되는 수치(대부분 250 mg/dL 미만)보다 낮았기 때문이다. 케톤산증의 증상과 징후는 탈수 및 중증의 대사성 산증과 일치하고 오심, 구토, 식욕감소, 복통, 권태, 호흡곤란 등을 포함한다. 일부 보고에서 케톤산증을 일으키기 쉬운 요인으로 인슐린 용량 감소, 급성 열성질환, 질병 또는 수술로 인한 칼로리 섭취 제한, 인슐린 결핍을 일으키는 췌장장애(예: 제 1형 당뇨병, 췌장염 또는 췌장 수술 병력), 그리고 알코올 남용이 확인되었다.
다파글리플로진의 투여를 시작하기 전 인슐린 분비 감소, 칼로리 제한, 알코올 남용을 포함한 케톤산증을 일으키기 쉬운 요인이 있는지 고려해야 한다. 다파글리플로진으로 치료받는 환자에서 케톤산증이 발생하는지 모니터링하고, 케톤산증을 일으키기 쉬운 임상적 상황(예: 급성 질환 또는 수술로 인한 장기적인 단식)이 발생할 경우 다파글리플로진의 투여를 일시적으로 중단하는 것을 고려한다.
환자들에게 당뇨병성 케톤산증의 위험, 관련 위험 인자, 신호 및 증상 등과 함께 당뇨병성 케톤산증이 혈당 250 mg/dL 미만에서도 발생할 수 있는 점을 알려야 한다. 환자들이 혈중 케톤 수치를 모니터링 할 수 있도록 하며 언제 모니터링이 필요한지 교육받는 것이 권장된다. 케톤산증이 의심되는 경우 환자들은 신속히 치료를 받아야 한다.
(4) 요로성패혈증과 신우신염
다파글리플로진 및 다른 SGLT2 저해제를 사용한 환자에서 요로성패혈증과 신우신염을 포함하는 중대한 요로 감염이 시판 후 보고된 바 있다. SGLT2 저해제 요법은 요로 감염의 위험을 증가시킨다. 필요한 경우 환자의 요로 감염 징후와 증상을 평가하여 신속히 치료한다.
(5) 생식기 감염증(진균 포함)
다파글리플로진은 생식기 감염(진균 포함)의 위험을 증가시킨다. 생식기 감염(진균 포함) 병력이 있는 환자들은 생식기 감염(진균 포함)이 더 발생하기 쉽다. 적절히 관찰하고 치료한다.
(6) 고령 환자
고령 환자는 신장애를 가지고 있거나 안지오텐신 전환 효소 저해제 (ACE-I) 및 제

1형 안지오텐신II 수용체 저해제(ARB)와 같은 신기능 변화를 일으킬 수 있는 항고혈압제를 투여하고 있을 가능성이 높다. 모든 환자에서와 마찬가지로 고령 환자에게도 신기능에 대한 동일한 권고가 적용된다.

고령 환자들은 체액량 감소의 위험이 더 높을 수 있고, 이뇨제를 투여하고 있을 가능성이 더 높다.

약동학적 측면에서 70세 이상 환자의 혈중 약물농도 노출에 관한 결론을 내리기에는 자료가 충분하지 않다.

(7) 뇨 실험실 평가

다파글리플로진을 투여하는 환자들은 작용기전으로 인하여 뇨 중 포도당에 대한 검사에서 양성을 나타낼 것이다.

(8) 저혈당을 일으키는 것으로 알려진 약물의 사용

인슐린 및 설포닐우레아와 같은 인슐린 분비촉진제는 저혈당을 유발한다. 따라서 다파글리플로진과 병용 시, 저혈당의 위험을 줄이기 위하여 인슐린 또는 인슐린 분비촉진제의 용량을 줄여야 할 수 있다.

(9) 다파글리플로진과 같은 SGLT2 저해제들은 배뇨기능에 영향을 줄 수 있는 방광기저질환이 있는 환자들에 대하여 이론적으로 뇨량 증가로 인하여 질병의 상태를 악화시킬 수 있다. 그러므로 다파글리플로진과 같은 SGLT2 저해제들을 이와 같은 환자들에게 처방할 경우 주의가 요구된다.

(10) 체중감소

혈당조절이 충분하지 않은 제2형 당뇨병 환자들을 대상으로 24주 위약대조 단독요법 임상시험 결과, 체중의 기저치 대비 차이는 다파글리플로진 -3.16kg, 위약 -2.19kg으로 위약보다 체중감소가 높게 나타났다.

(11) 하지 절단

제2형 당뇨병환자를 대상으로 한 다른 SGLT2 저해제의 장기간 임상연구에서 하지절단(주로 발가락) 사례의 증가가 관찰되었다. 이 사례가 계열 전체에 적용되는지는 확인되지 않았다. 당뇨병 환자와는 일상적인 예방적 발관리에 대하여 상담하는 것이 중요하다.

(12) 회음부 괴저(푸르니에 괴저)

SGLT2 저해제를 복용한 당뇨병 환자의 시판 후 조사에서 드물기는 하나 신속한 수술적 중재를 필요로 하고, 생명을 위협하는 심각한 회음부 괴저가 보고되었다 [4. 이상반응, 1) 다파글리플로진, (3) 특정 이상반응에 대한 설명, ⑦ 회음부 괴저 (푸르니

에 괴저) 참조]. 회음부 괴저는 남성과 여성 모두에서 보고되었으며 이로 인한 입원, 여러 차례의 수술 및 사망이 보고되었다.
다파글리플로진을 투여 받는 환자에서 발열 및 불편함과 함께 생식기 또는 회음부 주변의 통증, 짓무름, 홍반 또는 부종이 나타나는 경우 회음부 괴저 여부를 확인해야 한다. 회음부 괴저가 의심되는 경우, 즉시 광범위 항생제 치료를 시작하고 필요한 경우 외과적 절제술을 시행하여야 한다. 다파글리플로진의 투여를 중단하고 혈당 수치를 면밀히 모니터링하면서 혈당조절을 위한 적절한 대체 치료를 시행하여야 한다.
2) 시타글립틴
(1) 저혈당을 일으키는 것으로 알려진 약과의 병용투여: 다른 혈당저하제와의 병용투여가 전형적으로 그렇듯이, 시타글립틴과 인슐린 또는 설포닐우레아를 병용 투여 시 저혈당이 관찰되었다 (4. 이상반응, 2) 시타글립틴 항 참조). 설포닐우레아 또는 인슐린에 의한 저혈당의 위험을 감소시키기 위해 설포닐우레아 또는 인슐린의 감량을 고려할 수 있다.
(2) 중증 및 장애를 동반하는 관절통
DPP-4 저해제를 복용한 환자의 시판후 조사에서 중증 및 장애를 동반하는 관절통이 보고되었다. 약물 투여 이후 증상의 발생시기는 1일 후부터 수년 후까지 다양하였다. 약물 투여 중지 시에 증상은 완화되었다. 일부 환자에서는 동일한 약 또는 다른 DPP-4 저해제를 다시 복용시에 증상의 재발이 나타났다. 중증 관절통의 원인으로 DPP-4 저해제를 고려하여 적절한 경우 투여를 중지한다.
(3) 수포성 유사천포창
DPP-4 저해제를 복용한 환자의 시판 후 조사에서 입원을 필요로 하는 수포성 유사천포창이 보고되었다. 환자들은 일반적으로 DPP-4 저해제 투여중지 및 국소 또는 전신 면역억제제 치료로 회복되었다. 환자들에게 시타글립틴을 복용하는 동안 수포 또는 짓무름이 발생하면 즉시 의사에게 보고하도록 알려야 한다. 만약, 수포성 유사천포창이 의심되는 경우, 시타글립틴을 중단하고 진단 및 적절한 치료를 위해 피부과 전문의에게 의뢰해야 한다.

6. 상호작용

1) 다파글리플로진
(1) 약력학적 상호작용

① 이뇨제: 다파글리플로진은 티아지드와 루프계 이뇨제의 이뇨작용을 증가시킬 수 있으며, 탈수 및 저혈압의 위험을 증가시킬 수 있다.
② 인슐린 및 인슐린 분비 촉진제: 인슐린 및 설포닐우레아와 같은 인슐린 분비 촉진제는 저혈당을 일으킬 수 있다. 따라서, 다파글리플로진과 병용 투여시 저혈당의 위험을 줄이기 위해, 인슐린이나 인슐린 분비 촉진제의 용량을 줄여야 할 수 있다.
(2) 약동학적 상호작용
① 다파글리플로진의 대사는 주로 UDP-글루쿠론산전이효소 1A9(UGT1A9)에 의해 매개되는 글루쿠로니드 접합을 통해 이루어진다.
② 실험실적(in-vitro) 연구에서, 다파글리플로진은 사이토크롬 P450(CYP) 1A2, CYP2A6, CYP2B6, CYP2C8, CYP2C9, CYP2C19, CYP2D6, CYP3A4를 저해하거나, CYP1A2, CYP2B6 또는 CYP3A4를 유도하지 않았다. 따라서, 다파글리플로진은 이러한 효소들에 의해 대사되는 약물들과의 병용투여에서 이들 약물의 대사적 배설을 변화시킬 것으로 예상되지 않는다.
(3) 다파글리플로진에 대한 다른 의약품의 영향
① 주로 단회 투여 디자인을 이용하여 건강한 피험자를 대상으로 실시한 상호작용 연구 결과, 다파글리플로진의 약동학은 메트포르민, 피오글리타존, 시타글립틴, 글리메피리드, 보글리보스, 히드로클로로티아지드, 부메타니드, 발사르탄 또는 심바스타틴에 의해 변하지 않았다.
② 다파글리플로진을 리팜피신(다양한 활성 수송체 및 약물 대사 효소의 유도제)과 병용 투여 후, 다파글리플로진 전신 노출(AUC)이 22% 감소한 것으로 관찰되었으나, 24시간 뇨 중 포도당 배설에 대한 임상적으로 의미있는 영향은 없었다. 용량 조절은 권장되지 않는다. 다른 유도제(예, 카바마제핀, 페니토인, 페노바르비탈)와의 임상적으로 관련된 영향은 예상되지 않는다.
③ 다파글리플로진을 메페나믹산(UGT1A9의 저해제)과 병용 투여 후, 다파글리플로진 전신 노출이 55% 상승하였으나, 24시간 뇨 중 포도당 배설에 대한 임상적으로 의미있는 영향은 없었다. 용량 조절은 권장되지 않는다.
(4) 기타 의약품에 대한 다파글리플로진의 영향
다파글리플로진은 신장의 리튬 배설을 증가시키고 혈중 리튬 농도를 감소시킬 수 있다. 다파글리플로진의 투여 시작과 용량 변경 이후 더 빈번하게 혈청 리튬 농도를 관찰해야 한다. 혈청 리튬 농도를 관찰하기 위해 리튬을 처방한 의사에게 환자의 진료를 의뢰한다.

주로 단회 투여 디자인을 이용한 건강한 피험자를 대상으로 실시한 상호 작용 연구에서, 다파글리플로진은 메트포르민, 피오글리타존, 시타글립틴, 글리메피리드, 히드로클로로티아지드, 부메타니드, 발사르탄, 디곡신 (P-gp 기질) 또는 와파린(S-warfarin, CYP2C9 기질)의 약동학, 또는 INR에 따라 평가한 와파린의 항응고 작용을 변화시키지 않았다. 다파글리플로진 20 mg 및 심바스타틴(CYP3A4 기질)의 단회 병용 투여는 심바스타틴 AUC의 19% 상승 및 심바스타틴산 AUC의 31% 상승을 초래하였다. 심바스타틴 및 심바스타틴산 노출의 상승은 임상적으로 관련된 것으로 간주되지 않는다.

(5) 기타 상호작용

흡연, 식이, 천연물 의약품 및 알코올이 다파글리플로진의 약동학에 미치는 영향은 연구되지 않았다.

(6) 소아

상호작용 연구는 성인에서만 수행되었다.

(7) 1,5-무수글루시톨 검사의 간섭

1,5-무수글루시톨 검사는 SGLT2 저해제를 투여한 환자에서 측정결과의 신뢰도가 낮으므로 혈당 조절 모니터링 검사로써 권장되지 않는다. 혈당 조절 모니터링을 위해서는 다른 방법을 사용한다.

2) 시타글립틴

약물상호작용 연구에서 시타글립틴은 다음 약물의 약동학에 임상적으로 유의한 영향을 미치지 않았다: 메트포르민, 로지글리타존, 글리벤클라미드, 심바스타틴, 와파린 및 경구피임제. 이 시험에 근거하여 CYP3A4, CYP2C8, CYP2C9 및 유기 양이온 수송체의 기질에 작용하지 않을 것으로 예상된다.

제2형 당뇨병환자에서 1일 2회 복용하는 메트포르민과 시타글립틴의 병용투여는 시타글립틴의 약동학을 유의하게 변화시키지 않는다.

사이클로스포린: 강력한 p-glycoprotein의 억제제인 사이클로스포린 600 mg과 병용하여 단회투여시 시타글립틴의 AUC(29%)와 Cmax(68%)가 증가되었으나, 시타글립틴의 약동학의 변화는 임상적으로 유의하지 않을 것으로 여겨진다. 사이클로스포린 또는 다른 p-glycoprotein 억제제와 병용투여시 유의한 상호작용은 없을 것으로 예상된다.

디곡신: 시타글립틴 100 mg과 10일간 병용투여시 디곡신의 혈장 AUC(11%)와 Cmax(18%)가 약간 증가하였다. 디곡신 투여시 적절한 모니터링을 하여야 하며 시

타글립틴 및 디곡신의 용량조절은 필요치 않다.

7. 임부 및 수유부에 대한 투여

1) 임부:

(1) 다파글리플로진: 임신한 여성을 대상으로 다파글리플로진을 투여한 자료는 없다. 랫트에 대한 연구 결과 사람의 임신 2기와 3기에 해당하는 기간에 신장 발달에 대한 독성을 나타내었다. 임부에서의 다파글리플로진의 사용은 권장되지 않는다. 임신이 확인되면, 다파글리플로진의 투여를 중단해야 한다.

다파글리플로진이 사람의 생식능에 미치는 영향은 연구되지 않았다. 수컷과 암컷 랫트에서 다파글리플로진은 연구된 어떤 용량에서도 생식능에 영향을 나타내지 않았다.

(2) 시타글립틴: 임신한 여성을 대상으로 한 대조시험 결과가 없으므로 임부에서의 사용은 권장되지 않는다.

2) 수유부

(1) 다파글리플로진: 다파글리플로진 및 그 대사체가 인체 유즙으로 이행되는지 여부는 알려져 있지 않다. 동물에 대한 약력학/독성학 자료에 따르면 유즙으로 다파글리플로진/대사체가 분비되며, 수유를 받는 새끼에서 약리학적으로 매개된 영향도 나타났다. 신생아/영아에 대한 위험성을 배제할 수 없다. 다파글리플로진은 수유 중 사용해서는 안된다.

(2) 시타글립틴: 시타글립틴은 랫드에서 유즙과 혈장에 4:1의 비율로 분비되는 것으로 보고되었으므로 수유부에는 투여하지 않는다.

8. 소아에 대한 투여

18세 미만의 소아 환자에 대한 안전성 및 유효성은 확립되지 않았다.

9. 고령자에 대한 투여

1) 시타글립틴

허가 전 임상시험에서 총 피험자(3884명) 중 65세 이상이 725명, 75세 이상이 61명이었다. 65세 이상 고령자에서의 안전성과 유효성은 젊은 환자에서와 유사하였다. 이 환자군과 젊은 환자군 사이에 반응성에 차이는 없었으나 일부 고령자에서 감수성이 증가할 수 있음을 배제할 수는 없다.

시타글립틴은 대체로 신장으로 배설되는 것으로 알려져 있다. 고령자는 신장기능이

감소되기 쉬우므로 고령자에서의 용량 선정시 주의해야 하며, 시타글립틴은 투여 전 및 투여 후 주기적으로 신장기능을 평가하는 것이 권장된다.

10. 과량투여시의 처치

1) 다파글리플로진

다파글리플로진은 건강한 피험자를 대상으로 한 500mg (인체에 대한 최대 권장 용량의 50배)까지의 단회 경구 투여에서 어떠한 독성도 나타내지 않았다. 이 피험자들은 투약 기간 동안 뇨에서 포도당이 검출되었으며(500mg 용량의 경우 5일 이상), 탈수, 저혈압 또는 전해질 불균형은 보고되지 않았고, QTc 간격에 대한 임상적으로 유의한 영향도 없었다. 저혈당의 발생은 위약과 유사하였다. 건강한 피험자 및 제2형 당뇨병 환자에게 100mg(인체에 대한 최대 권장 용량의 10배)까지 1일 1회 2주간 투여한 임상 시험에서, 저혈당의 발생은 위약군보다 약간 더 높았으며, 용량과 관련이 없었다. 탈수 또는 저혈압을 포함한 이상반응의 비율은 위약군과 유사하였으며, 혈청 전해질 및 신기능의 생체 표지를 포함한 실험실 지표에서 임상적으로 의미있는 용량과 관련된 변화는 없었다.

과량 투여가 발생하는 경우, 환자의 임상적 상태에 맞게 적절한 대증 치료를 실시해야 한다. 투석에 의한 다파글리플로진의 제거는 연구되지 않았다.

2) 시타글립틴

시타글립틴의 임상시험에서 건강한 성인을 대상으로 시타글립틴을 800 mg까지 단회투여 한 경험이 있다. 시타글립틴 800 mg을 투여한 한 연구에서 평균 QTc의 증가가 최대 8.0 msec까지 관찰되었으나 임상적으로 관련이 없는 것으로 여겨진다. 사람에서 800 mg을 초과하여 투여한 경험은 없다.

과량투여 시에는 일반적인 대증치료(예를 들면 흡수되지 않은 약물을 위장관계로부터 제거하고 심전도를 포함한 임상모니터링을 실시)를 하며, 환자의 상태에 따라 보조적인 치료를 실시한다.

시타글립틴은 투석으로 일부 제거될 수 있다. 임상시험에서 투여량의 약 13.5%가 3~4시간 이상의 혈액투석 시에 제거되었다. 장시간의 혈액투석이 임상적으로 적절하다면 고려되어야 한다. 시타글립틴이 복막투석으로 제거되는지는 알려져 있지 않다.

11. 적용상의 주의

다파글리플로진은 운전 및 기계 사용 능력에 영향을 미치지 않거나 거의 미치지 않

는다. 환자들은 다파글리플로진과 설포닐우레아 혹은 인슐린 병용 투여시 저혈당증의 위험성에 대하여 인지하고 있어야 한다.

12. 보관 및 취급상의 주의사항

1) 소아의 손이 닿지 않는 곳에 보관한다.

2) 제품의 품질을 손상시키거나 사고를 일으킬 수 있으므로, 용기를 변경하는 것은 바람직하지 않다. 원래의 용기에 보관하도록 한다.

13. 전문가를 위한 정보

1) 약리작용

이 약은 혈당 조절의 개선을 목적으로 시타글립틴과 다파글리플로진을 복합시킨 약이다. 시타글립틴은 디펩티딜펩티다제-4 (DPP-4)를 선택적으로 저해하여 포도당 중재 인슐린 분비를 증대시킨다 (인크레틴 효과). 다파글리플로진은 나트륨 포도당 공동수송체-2 (SGLT-2)의 선택적 저해제로서, 인슐린과 무관하게 신장에서의 포도당 재흡수를 저해한다. 두 약물 모두, 혈중 포도당 농도에 의해 그 작용이 조절된다.

2) 약동학적 정보

이 약(다파글리플로진시트르산/시타글립틴인산염수화물 복합제) 투여와 기허가된 의약품(다파글리플로진프로판디올수화물 단일제 및 시타글립틴인산염수화물 단일제) 병용투여와의 생체이용률을 비교평가하기 위한 생물약제학 시험이 1건 수행되었다. 시험약인 이 약과 대조약인 포시가정10밀리그램(다파글리플로진프로판디올수화물)[한국아스트라제네카㈜] 및 자누비아정100밀리그램(시타글립틴인산염수화물)[한국엠에스디㈜]을 2×2 교차시험으로 각 1정씩 건강한 성인에게 공복 시 단회 경구 투여하여 38명의 혈중 다파글리플로진 및 시타글립틴을 측정한 결과, 비교평가항목치(AUCt, Cmax)를 로그 변환하여 통계 처리하였을 때, 평균치 차의 90% 신뢰구간이 log 0.8에서 log 1.25 이내로서 생물학적으로 동등함을 입증하였다.

3) 임상시험 정보

시타글립틴 단독 또는 시타글립틴과 메트포르민 병용으로 혈당조절이 충분하지 않은 제2형 당뇨병 환자를 대상으로 다파글리플로진 추가 병용을 위약과 비교한 연구에서 다파글리플로진 투여군은 24주에 위약 대비 통계적으로 유의하게 HbA1c 감소를 나타내었다(표 5, $p<0.0001$).

표 5. 시타글립틴(단독 혹은 메트포르민 병용)으로 혈당조절이 충분하지 않은 환자

에서 다파글리플로진의 추가 병용을 비교하는 위약 대조 연구에서, 24주에서의 결과 (LOCF[a])

유효성 평가변수	시타글립틴[1] ± 메트포르민[2]	
	다파글리플로진 10mg N= 223[b]	위약 N= 224[b]
HbA1c (%) 기저치 (평균)	7.90	7.97
기저치 대비 차이[c]	-0.45	0.04
위약 대비 차이[c] (95% CI)	-0.48* (-0.62, -0.34)	

1 시타글립틴 100mg/day, 2 메트포르민 ≥1500mg/day

a LOCF; Last observation carried forward

b 단기 연구 중 1회 이상의 이중맹검 치료를 받은, 모든 무작위 배정 시험대상자

c 기저치에 따라 보정된 최소 제곱 평균 (adjusted LS mean)

* p-value <0.0001

공복 시 혈당

다파글리플로진 10 mg을 시타글립틴에 병용 투여했을 때 위약 대비 통계적으로 유의하게 공복시 혈당을 감소시켰다.

식후 혈당

다파글리플로진 10 mg을 시타글립틴에 추가 병용했을 때 식후 2시간 혈당의 감소가 24주에서 확인되었으며 48주까지 유지되었다.

4) 독성시험 정보

(1) 다파글리플로진

① 발암원성: 다파글리플로진은 2년간의 발암성 시험에서 평가된 어떤 용량에서도 마우스 또는 랫트에서 종양을 유도하지 않았다. 마우스에서의 경구 용량은 수컷에서 5, 15, 40 mg/kg/일, 암컷에서 2, 10, 20 mg/kg/일이었으며, 랫트에서의 경구 용량은 암수 모두 0.5, 2, 10 mg/kg/일 이었다. 마우스에서 평가된 최고 용량은 1일 10mg의 최대인체권장용량(MRHD)에서 인체 AUC의 약 72배 (수컷) 및 105배(암컷)의 AUC 노출 배수에 해당하였다. 랫트에서의 AUC 노출은 MRHD에서의 인체 AUC의 약 131배(수컷) 및 186배(암컷)였다.

② 돌연변이원성: 다파글리플로진은 Ames 돌연변이성 시험에서 음성이었고, in vitro 염색체 이상 유발성 시험에서는 양성이었으나, 이는 S9 활성 조건에서 100 mg/mL이상 농도일 때 그러하였다. 특히, 다파글리플로진은 MRHD에서의 인체 노

출의 2100배 이상에 해당하는 노출에서 랫트를 대상으로 실시한 소핵 또는 DNA 복구 시험들에서 in vivo 조건의 염색체 이상성에 대해 음성이었다. 이 시험들은 랫트 및 마우스 발암성 시험에서 종양 소견이 없다는 점에서, 다파글리플로진이 인체에 대한 유전 독성 위험을 나타내지 않았음을 뒷받침한다.

③ 생식능장애: 랫트에 대한 생식능 및 초기 배아 발달 시험에서, 15, 75, 또는 300/210 mg/kg/일의 다파글리플로진을 수컷에게 투여하였고(300 mg/kg/일 용량은 4일 후 210 mg/kg일로 감량), 3, 15, 또는 75 mg/kg/일 용량을 암컷에게 투여하였다. 다파글리플로진은 투여한 어떤 용량에서도 수컷 또는 암컷에서 교미, 생식능 또는 초기 배아 발달에 영향을 미치지 않았다 (노출 배수는 수컷과 암컷에서 MRHD의 1708 배 이하 및 998 배). 하지만, 300/210 mg/kg/일에서, 정낭 및 부고환 중량이 감소하였고, 정자 운동성 및 정자 수가 감소하였으며, 형태학적으로 비정상인 정자 수는 적었다.

④ 최기형성: 이유기의 어린 랫트에 직접 투여하는 것과 임신 후반기 및 수유기(사람의 신장발달과 관련하여 임신 2기 및 3기에 해당하는 기간)에 간접적으로 약물에 노출되는 것은 후손의 신우확장 및 세뇨관 확장의 심각성 및 사건을 증가시키는 것과 관련이 있다. 어린 동물의 독성시험에서 다파글리플로진이 출생 후 21일째 되는 어린 랫트에게 90일째까지 1, 15, 혹은 75 mg/kg/일의 용량으로 투여되었을 때 모든 투여 용량에서 신우확장 및 세뇨관 확장이 보고되었다; 가장 낮은 용량에서의 새끼에 대한 노출은 MRHD의 15배 이상이었다. 이러한 관찰 결과는 용량과 관련된 신장 질량의 증가, 모든 용량에서 육안으로 관찰된 신장 비대와 관련이 있었다. 어린 동물에서 관찰된 신우 확장과 세뇨관 확장은 약 1달간의 회복기간 동안 완전히 역전되지 않았다.

⑤ 초기발달장애: 출생전과 출생후의 발달에 대한 별도의 연구에서 모체 랫트는 임신 6일째부터 출산 후 21일 째까지 약물(1, 15, 또는 75 mg/kg/일)을 투여받았고 새끼는 자궁 속과 수유를 통하여 간접적으로 노출되었다. (유즙과 새끼에 대한 다파글리플로진의 영향을 평가하기 위한 별도의 연구가 수행되었다.) 75 mg/kg/일의 용량(어미 및 새끼의 다파글리플로진 노출은 [MRHD에서 인체 수치]의 각각 1415배 및 137배에 해당)에서만이긴 하나 투여받은 어미의 다 자란 후손에서 신우 확장의 심각성 혹은 사건이 증가됨이 다시 한번 관찰되었다. 추가적인 발달 독성은 용량과 관련된 새끼의 체중 감소에 제한되었고 이것은 15 mg/kg/일 이상의 용량(새끼의 노출은 [MRHD에서 인체 수치]의 29배 이상)에서 관찰되었다. 모체 독성은 75

mg/kg/일에서만 명백하였으며 투여 초기에 체중과 먹이소비의 일시적 감소에 국한되었다. 발달독성에서 무독성용량(NOAEL)인 1 mg/kg/day은 [MRHD에서 인체 수치]의 약 19배이며 모체 전신 노출량에 해당한다.

랫트와 토끼에 대한 추가적인 배태아 발달시험에서 다파글리플로진은 각 종의 기관형성기의 주요한 기간에 해당하는 간격에 투여되었다. 토끼에서 투여된 어떤 용량(20, 60 혹은 180 mg/kg/일)에서도 모체 혹은 발달 독성이 관찰되지 않았다; 180 mg/kg/일은 MRHD의 약 1191배의 전신노출에 해당한다. 랫트에서 다파글리플로진은 75 mg/kg/일의 용량(MRHD의 약 1441배)까지 배아치사성 혹은 최기형성을 나타내지 않았다. 150 mg/kg/일의 용량([MRHD에서 인체 수치]의 약 2344배)에서 모체 및 발달독성이 관련이 되었다. 모체 독성은 사망률, 이상 임상 신호 및 체중 및 음식 소모량의 감소를 포함한다. 발달 독성은 배-태아 치사율, 태아 기형 및 골격 변이 사건의 증가, 태아 체중 감소를 포함한다. 기형은 대혈관 기형, 늑골과 중심 척추 접합, 흉골 및 흉골 중심 중복이다. 변이는 주로 골화 감소였다.

⑥ 동물 독성학: 랫트와 개에 대한 주요 반복 투여 독성 시험에서 관찰된 대부분의 영향들은 뇨 포도당의 약리학적으로 매개된 증가에 수반된 것으로 판단되었으며, 체중 감소 및/또는 체중 증가율 감소, 사료 소비량 증가, 삼투성 이뇨제로 인한 뇨량 증가를 포함하였다. 다파글리플로진은 랫트에게 25mg/kg/일(MRHD에서의 인체 노출의 346 배 이상)이하의 용량을 최대 6개월간 경구 투여하였을 때 및 개에게 120 mg/kg/일(MRHD에서 인체 노출의 3200 배 이상) 이하의 용량으로 최대 12개월간 경구 투여하였을 때 내약성이 양호하였다. 또한 다파글리플로진의 단회 투여 시험 결과 랫트와 개의 독성 시험 모두에서, MRHD에서 다파글리플로진의 투여 후 예상되는 인체 dapagliflozin 3-O-glucuronide 노출과 동등하거나 그 이상의 노출 수준(AUC)에서 dapagliflozin 3-O-glucuronide 대사체가 형성되었다. 랫트에서 가장 주목할만한 비임상 독성 소견인 해면골 증가 및 조직 무기물화(혈청 칼슘 증가와 관련)는 높은 노출 배수에서만 관찰되었다(MRHD에서 인체 노출에 근거하였을 때 2100배 이상). MRHD에서의 인체 노출 대비 3200배 이상의 노출 배수에 도달하였음에도 불구하고, 12개월간의 개에 대한 시험에서 용량 제한 또는 표적 장기 독성은 없었다.

(2) 시타글립틴

① 발암성, 변이원성, 수태능: 암수 랫드를 대상으로 시타글립틴 50, 150, 500 mg/kg/day의 용량으로 2년간 발암성시험이 수행되었다. 암수 모두에서 복합 간 선

종/암종(Combined liver adenoma/carcinoma) 발생이 증가했고, 암컷에서는 500 mg/kg에서 간암의 발생이 증가하였다. 이 용량은 AUC 비교를 근거로 할 때 인체 최대권장용량(MRHD)인 100 mg/day의 거의 60배 정도의 노출량이다. 간의 종양은 150 mg/kg에서 관찰되지 않았고, 이 용량은 인체최대권장용량의 거의 20배에 해당하는 용량이다.

암수 마우스를 대상으로 시타글립틴 50, 125, 250, 500 mg/kg/day 용량으로 2년간 발암성시험을 수행하였다. 인체 최대권장용량의 거의 70배에 해당하는 500 mg/kg에서 어떤 장기에서도 종양의 발생이 증가하지 않았다. 시타글립틴은 박테리아를 이용한 복귀돌연변이(Ames)시험, CHO세포를 이용한 체외염색체이상시험 및 체외세포유전학분석, 랫드 간세포 체외염색체이상시험(in vitro alkaline elution assay) 및 마우스 조혈세포를 이용한 체내소핵시험과 같은 일련의 유전독성연구에서 변이원성 및 염색체이상유발이 나타나지 않았다.

랫드의 수태능 시험에서 125, 250, 1000 mg/kg의 용량으로 수컷에서 교배 전 4주간, 교배시 및 종결시점까지(약 총8주)투여하고, 암컷에서 교배 2주전부터 임신 7일까지 경구투여하였다. 125 mg/kg(인체최대권장용량의 약 12배)에서 어떤 수태능이상도 관찰되지 않았다. 고용량(인체최대권장용량의 25배 및 100배)에서는 용량과 관계없는 재흡수의 증가가 암컷에서 관찰되었다

② 생식독성: 랫드와 토끼에서 실시한 생식독성시험에서 시타글립틴 125 mg/kg 용량(인체 최대권장용량의 12배 노출에 해당)까지 투여할 때, 수태능이나 태아에 손상은 없었다. 그러나 임부를 대상으로 한 대조시험 결과는 없으며 동물에서의 생식독성시험 결과로 항상 사람에서의 반응을 예측할 수 있는 것은 아니므로 임부에서의 사용은 권장되지 않는다.

시타글립틴을 임신한 암컷 랫드와 토끼에서 임신 6~20일(기관 형성기)에 투여 시 랫드에서 최고 250 mg/kg, 토끼에서 최고 125 mg/kg 또는 AUC 비교에 근거하여 인체 최대권장용량인 100 mg/day의 약 30배, 20배까지 투여할 때, 최기형성은 없었다. 랫드에서 1000 mg/kg/day(사람에서의 최대권장투여량인 100 mg/day의 약 100배 노출에 해당)을 경구투여 시 고용량일수록 새끼에서의 늑골 형성부전의 발생률이 증가했다.

임신 6일에서 수유 21일까지 1000 mg/kg/day 용량을 경구투여한 랫드의 새끼 암수 모두에서 체중이 감소하였다. 기능이나 행동에 이상은 관찰되지 않았다.

시타글립틴은 임신한 랫드에 투여후 2시간에 약 45%, 24시간에 80%가 태반통과되

었다. 토끼에서는 투여 후 2시간에 약 66%, 24시간에 30%였다.

○ 저장방법 및 사용기간

기밀용기, 실온(1-30℃) 보관, 제조일로부터 12개월

○ 제조원

자사제조 (주)휴온스 대한민국 충청북도 제천시 바이오밸리로 100

1.3 원료의약품등록(DMF) 사항

1. 주성분명 : 시타글립틴인산염수화물

○ 등록번호 : 2152-3-ND

○ 제조소 명칭 : 한국바이오켐제약(주)

○ 소재지 : 세종특별자치시 전의면 산단길 204

2. 주성분명 : 다파글리플로진

○ 등록번호 : 수574-17-ND

○ 제조소 명칭 : Sun Pharmaceutical Industries Limited,Sun Pharmaceutical Industries Limited

○ 소재지 : Plot No. Z-15, Dahej SEZ, Industrial Area, Taluka Vagra Dahej, Dist. : Bharuch Gujarat State, India,Plot No. 24/2, 25, Phase-Ⅳ, G.I.D.C. Industrial Zone AT & Post. Panoli-394 116 District Bharuch, Gujarat State, India

1.4 허가조건 (해당하는 경우)

○ **(특허관계)** 1, 2, 4, 5

1.5 개량신약 지정 여부 (해당하는 경우)

○ 해당 없음

1.6 중앙약사심의위원회 자문 결과 (해당하는 경우)

○ 해당 없음

1.7 사전검토 (해당하는 경우)

○ 해당 없음

1.8 검토이력

구 분	품목허가	기준및시험방법 관련 자료	안전성·유효성 관련 자료	특허관계 관련 자료
신청일자	2022-11-22	2022-12-06	2022-11-24	2022-11-24
보완요청일자	2023-02-15	2023-02-07	2023-02-08	-
보완접수일자	2023-05-16	2023-05-17	2023-05-16	-
최종처리일자	2023-06-28	2023-06-12	2023-06-13	2023-01-17

붙임 1. 안전성·유효성 및 기준 및 시험방법 심사결과

[붙임 1] 안전성·유효성 및 기준 및 시험방법 심사결과

【제출자료 목록】

○ 관련규정 : 의약품의 품목허가・신고・심사규정(식품의약품안전처고시) 제2조제8호 [별표1] Ⅱ. 자료제출의 약품, 1. 새로운염(이성체 등)을 유효성분으로 함유한 의약품 또는 3. 유효성분의 새로운 조성 또는 함량만의 증감(새로운 조성(복합제))

구분 \ 제출자료	자료번호																																		비고
	1	2																3				4						5			6		7	8	
		가								나								가		나		가	나	다	라	마	바	가	나	다	가	나			
		1)	2)	3)	4)	5)	6)	7)	8)	1)	2)	3)	4)	5)	6)	7)		1)	2)	1)	2)														
1. 새로운염(이성체 등)을 유효성분으로 함유한 의약품	○	○	○	○	○	○	○	△	×	△	△	○	○	○	○	×		×	×	○	×	△	×	×	×	×	△	△	△	△	○	×	○	○	주2
3. 유효성분의 새로운 조성 또는 함량만의 증감(새로운 조성(복합제))	○	※	※	△	○	○	○	△	△	△	△	○	○	○	△	△		×	×	○	×	△	*△	×	×	×	*△	*○	※	※	○	×	○	○	주2
제출여부	○	-	-	-	-	-	-	-	-	○	○	○	○	○	○	○		-	-	○	○	×[1]	×[1]	×	×	×	×[1]	×[2]	×	×	○	×	○	○	
면제사유	2. 가, 3. 가 : DMF 자료로 갈음 4(독성), 5(약리) : 동 규정 제28조제4항 및 5항, [별표1] 주2 및 「의약품등의 독성시험 기준」(식약처고시) 제4조제2항																																		

○ 제출자료 목록

1. 기원 또는 발견 및 개발경위에 관한 자료
2. 구조결정, 물리화학적 성질에 관한 자료(품질에 관한 자료)
   가. 원료의약품에 관한 자료
      1) 구조결정에 관한 자료
      2) 물리화학적 성질에 관한 자료
      3) 제조방법에 관한 자료
      4) 기준 및 시험방법이 기재된 자료
      5) 기준 및 시험방법에 관한 근거자료
      6) 시험성적에 관한 자료
      7) 표준품 및 시약·시액에 관한 자료
      8) 용기 및 포장에 관한 자료
   나. 완제의약품에 관한 자료
      1) 원료약품 및 그 분량에 관한 자료
      2) 제조방법에 관한 자료
      3) 기준 및 시험방법이 기재된 자료
      4) 기준 및 시험방법에 관한 근거자료
      5) 시험성적에 관한 자료
      6) 표준품 및 시약·시액에 관한 자료
      7) 용기 및 포장에 관한 자료
3. 안정성에 관한 자료
   가. 원료의약품에 관한 자료

1) 장기보존시험 또는 가속시험자료

2) 가혹시험자료

나. 완제의약품에 관한 자료

1) 장기보존시험 또는 가속시험자료

2) 가혹시험자료

6. 임상시험성적에 관한 자료

가. 임상시험자료집

1) 생물약제학 시험보고서

2) 인체시료를 이용한 약동학 관련 시험 보고서

3) 약동학(PK) 시험보고서

4) 약력학(PD) 시험 보고서

5) 유효성과 안전성 시험 보고서

6) 시판후 사용경험에 대한 보고서

7) 증례기록서와 개별 환자 목록

7. 외국의 사용현황 등에 관한 자료

8. 국내 유사제품과의 비교검토 및 당해 의약품등의 특성에 관한 자료

[심사자 종합의견]

- 동 건은 다파글리플로진시트르산(미분화)/시타글립틴인산염수화물(다파글리플로진/시타글립틴으로서 10/100 mg) 고정용량 복합제의 품목허가 신청건으로 다파글리플로진 단일제(포시가정)의 허가사항에 기재되어 있는 병용요법에 대한 기허가 용법·용량 범위 내 복약순응도 개선 목적의 복합제 개발에 해당함
  - 각 주성분은 제2형 당뇨병약으로 허가가 있으며, 활성 성분으로서 동일 성분 조합 복합제 품목허가 있음.
- 안전성·유효성 심사 자료로 국내 시판 중인 기허가 단일제(포시가정10밀리그램, 한국아스트라제네카(주) 및 자누비아정100밀리그램, 한국엠에스디(주)) 병용과 신청 제제 간 생체이용율을 비교평가한 임상1상 결과를 제출하였으며, 해당 시험에서 생물학적 동등성을 입증하였음
  - (독성) 염변경 주성분을 포함하나 모두 기허가 성분이며, 병용요법이 단일제 허가사항에 반영되어 있어 「의약품의 품목허가 신고심사 규정」제28조제4항 및 제5항, [별표1] 주2 및 「의약품등의 독성시험기준」 제4조제2항제1호에 따라 자료제출 면제
  - (약리) 각 주성분이 제2형 당뇨병용제로 허가되어 있으며, 단일제 허가사항에 병용요법이 확립되어 있는 경우로 기허가 단일제 병용과 생물학적 동등성을 입증한 임상 1상을 제출하였으므로 「의약품의 품목허가 신고심사 규정」제7조제5호, [별표1] 주2 및 제28조제4항 및 제5항을 근거로 약리작용에 관한 자료 제출 면제
  - (임상) 신청사가 수행한 생물약제학 시험 결과 시험약인 휴시글로정(다파글리플로진, 시타글립틴)과 대조약인 포시가정10밀리그램(다파글리플로진프로판디올수화물)[한국아스트라제네카㈜] 및 자누비아정100밀리그램(시타글립틴인산염수화물)[한국엠에스디㈜]을 2×2 교차시험으로 각 1정씩 건강한 성인에게 공복 시 단회 경구 투여하여 38명의 혈중 다파글리플로진 및 시타글립틴을 측정한 결과, 비교평가항목치(AUCt, Cmax)를 로그 변환하여 통계 처리하였을 때, 평균치 차의 90%신뢰구간이 log 0.8에서 log 1.25 이내로서 생물학적으로 동등함을 입증함

[약어 및 정의]

- 해당없음

1. 기원 또는 발견 및 개발경위에 관한 자료

1.1. 제품정보

- 약리작용에 따른 분류(Pharmacological class) : 경구용 항당뇨약물
- 약리작용 기전 :
  - 다파글리플로진 : SGLT2 저해제
  - 시타글립틴 : DPP-4 억제제

1.2. 기원 및 개발경위

- SGLT2 저해제(Sodium-glucose co-transporter-2 inhibitor)인 다파글리플로진(다파글리플로진시트르산)과 DPP-4 억제제인 시타글립틴(시타글립틴인산염수화물) 고정용량 복합제
  - 시타글립틴(± 메트포르민) 으로 혈당이 적절하게 조절되지 않는 성인 제2형 당뇨병 환자를 대상으로 한 식이요법의 보조제로서 단일제 허가사항(병용요법)을 근거로 복약순응도 개선 목적으로 개발
  - 활성 성분으로서 다파글리플로진/시타글립틴 2제 복합제의 품목허가는 있으나, 주성분으로서 다파글리플로진

시트르산과 시타글립틴인산염수화물을 복합한 제제로서는 최초임

1.3. 신청 적응증 개요 및 치료법

- 신청 적응증
  - 이 약은 시타글립틴과 다파글리플로진의 병용투여가 적합한 제2형 당뇨병 환자의 혈당 조절을 향상시키기 위해 식사요법 및 운동요법의 보조제로 투여한다.
- 치료법
  - 우리나라를 비롯한 각국의 당뇨병 진료지침에서는 미세혈관 또는 대혈관합병증 발생의 위험을 낮추기 위해 적극적인 혈당 조절을 권고하고 있으며, 제 2 형 당뇨병 환자의 당화혈색소를 6.5% 미만으로 조절할 것을 권고하고 있다.
  - 인슐린 저항성과 인슐린 분비량 부족을 동반하는 제 2 형 당뇨병 환자들에게는 인슐린 및 다양한 항당뇨약물(Biguanide, Meglitinide, DPP-4 inhibitor, Sulfonylurea, α-Glucosidase inhibitor, Thiazolidinedione, GLP-1 receptor agonist)가 사용되고 있다.

1.4. 신청품목과 관련된 중요한 안전성 쟁점

- 해당 없음

1.5. 신청품목의 허가신청 전 민원이력에 관한 사항

- 임상시험계획 승인, 2022.05.10

2. 구조결정·물리화학적 성질 및 생물학적 성질에 관한 자료(품질에 관한 자료)

2.1. 원료의약품(Drug substance)

2.1.1. 일반정보

명칭	화학명	구조식, 분자식	구조식
다파글리플로진 시트르산 (Dapagliflozin citric acid)	D-Glucitol,1,5-anhydro-1-C-[4-chloro-3-[(4-ethoxyphenyl)methyl]phenyl]-,(1S),-compd. With hydroxyl-1,2,3-propanetricarboxylic acid(1:1)	$C_{21}H_{25}ClO_6 \cdot C_6H_8O_7$ (MW 600.99)	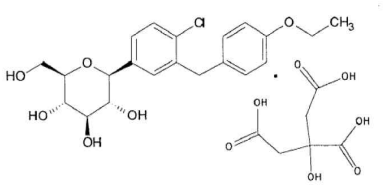 (1:1)
시타글립틴 인산염수화물 (Sitagliptin phosphate)	1,2,4-Triazolo[4,3-a]pyrazine, 7-[(3R)-3-amino-1-oxo-4-(2,4,5-trifluorophenyl)butyl]-5,6,7,8-tetrahydro-3-(trifluoromethyl)-, phosphate (1:1) monohydrate	$C_{16}H_{15}F_6N_5O \cdot H_3PO_4 \cdot H_2O$ 523.32 g/mol	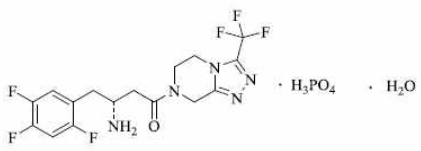

2.1.2 원료의약품 시험항목

- 다파글리플로진시트르산

■ 성상 ■ 확인시험 시성치 (□ pH □ 비선광도 □ 굴절률 □ 융점 □ 기타) 순도시험 (■ 유연물질 ■ 잔류용매시험 □ 중금속 □ 기타) ■ 건조감량/강열감량/수분 ■ 강열잔분/회분/산불용성회분 ■ 특수시험 □ 기타시험 ■ 정량법 □ 표준품/시약·시액 **시험항목이 설정된 경우 ■로 기재한다*

- 시타글립틴인산염수화물 : USP

2.2. 완제의약품(Drug product)

2.2.1. 첨가제의 종류 (주사제, 점안제, 안연고제, 점이제에 해당하는 경우)

- 해당없음

2.2.2. 완제의약품 시험항목

■ 성상 ■ 확인시험 시성치 (□ pH □ 비중 □ 기타) 순도시험 (■ 유연물질 ■ 기타) □ 건조감량/수분 □ 특수시험 □ 기타시험 ■ 함량시험 □ 표준품/시약·시액 **시험항목이 설정된 경우 ■로 기재한다.*
제제시험 ■ 붕해/용출시험 ■ 질량(용량)편차/제제균일성시험 □ 입도시험/입자도시험 □ 금속성이물시험 □ 단위분무량시험/단위분무당함량시험 □ 무균시험 □ 미생물한도시험 □ 불용성미립자시험 □ 불용성이물시험 □ 알코올수시험 □ 엔도톡신/발열성물질시험 □ 점착력시험 □ 형상시험 □ 기타시험 **시험항목이 설정된 경우 ■로 기재한다.*

* 특수시험 : 안전성시험, 항원성시험, 히스타민시험, 소화력시험

* 기타시험 : 미생물한도시험, 원료의 입자도시험 등

3. 안정성에 관한 자료

3.1. 원료의약품의 안정성

- DMF 자료로 갈음

3.2. 완제의약품의 안정성

시험종류	시험조건	용기형태/재질	결과
장기보존시험	25℃/60% RH	PTP (Alu-Alu)	기준 내 적합

3.3. 신청사항 및 외국의 허가현황

- 기밀용기, 실온(1~30℃)보관, 제조일로부터 12개월

3.4. 안정성에 대한 심사자 의견

- 장기보존시험 결과는 유의적인 변화 없이 기준 내 적합함을 확인
- 제출된 근거자료에 따라 신청 저장방법 및 사용기간은 타당함

4. 독성에 관한 자료

4.1. 독성시험자료 개요

- 해당 없음

4.2. 독성시험자료 개별 요약 (신약만 해당)

- 해당 없음

4.3. 독성에 대한 심사자 의견

- 「의약품의 품목허가 신고심사 규정」제28조제4항 및 제5항, [별표1] 주2 및 「의약품등의 독성시험기준」 제4조제2항제1호에 따라 자료제출 면제가 인정됨 자료제출 면제

5. 약리작용에 관한 자료

5.1. 약리작용시험 개요

- 해당 없음

5.2. 효력시험

- 해당 없음

5.3. 일반약리시험(또는 안전성약리시험)

- 해당 없음

5.4. 흡수・분포・대사・배설에 관한 시험

- 해당 없음

5.5. 약리에 대한 심사자 의견

- 「의약품의 품목허가 신고심사 규정」 제7조제5호, [별표1] 주2 및 제28조제4항 및 제5항을 근거로 약리작용에 관한 자료 제출 면제 가능

- 개개 주성분이 당뇨병 치료에 대한 효능효과가 인정되므로 신규 복합제의 효력시험 자료 면제 인정
- 염변경 주성분을 함유하나, 해당 주성분 단일제가 동규정 제28조제5항을 적용받아 품목허가를 득한 바 있으며, 신청사가 제출함 임상 1상 결과 기허가 단일제 병용투여(포시가정10mg + 자누비아정 100 mg)와 신청품목 간 생물학적 동등성이 입증되었음

6. 임상시험성적에 관한 자료

- 국내 실시 임상 : GCP 준수

6.1. 임상시험자료의 신뢰성(GCP 준수)

- 임상시험성적자료 : 임상 1상 1편

6.2. 임상시험자료집 개요

단계	임상시험제목 (번호/저널명)	디자인	대상환자	투여용량	투여 기간	평가항목
건강한 성인 자원자를 대상으로 HUC3-342 단독투여와 HUC-342-R1 과 HUC342-R2 병용 투여 시 안전성과 약동학적 특성을 비교 평가하기 위한 제1상 임상시험						
1상	HUC3-342	무작위 배정 공개 경구 단회투여 2원-교차시험	건강한 성인 목표 40명 투약 40명 완료 38명	시험약 : HCU3-342 (휴시글로정, ㈜휴온스) 대조약1 : HUC3-342-R (포시가정10밀리그램 (다파글리플로진프로판디올수화물), 한국아스트라제네카(주)) 대조약2 : HUC3-342-R2 (자누비아정100밀리그램(시타글립틴인산염수화물), 한국엠에스디(주)) 투여 방법 : 공복 상태에서 시험약 1정 투여 또는 대조약 각 1정을 병용투여	단회 교차	<약동학 평가 결과> 시험약인 “휴시글로정”은 대조약인 “포시가정10밀리그램/자누비아정100밀리그램”에 대하여 생물학적동등성의 판단 기준인, AUCt, Cmax의 기하평균 비의 90% 신뢰구간이 동등성 평가기준인 0.8과 1.25 사이에 포함되어 두 제제는 약동학적으로 서로 동등한 것으로 판단됨. <안전성 평가 결과 > 임상시험용의약품을 1회 이상 투여받은 40명의 시험대상자 중 1명에서 1건의 AE 보고(시험약 투여군 1명(2.56%), 1건)되었고, 보고된 이상반응은 ADR로 평가됨. SAE는 보고되지 않음 - Stomatitis(시험약 투여군 1건) : 경도, 가능성이 적음, 약물 치료, 회복됨

6.3. 생물약제학시험

- 해당 없음

6.4. 임상약리시험

- 해당 없음

6.5. 유효성 및 안전성

- 해당 없음

6.6. 가교자료

- 해당 없음

6.7. 임상에 대한 심사자의견

- 임상시험성적에 관한 자료로서 복합제의 1상 자료를 제출하였으며, 단일제 병용(포시가정10밀리그램 + 자누비아정100밀리그램)과 신청품목인 휴시글로정간 생물학적 동등성을 입증하였음
  - 다파글리플로진과 시타글립틴 간 임상학적으로 유의한 약동학적 상호작용은 없는 것으로 알려져 있으며, 시타글립틴(+/-메트포르민)에 다파글리플로진 추가병용 요법이 확립되어 있음
  - 시험약인 휴시글로정(다파글리플로진, 시타글립틴)과 대조약인 포시가정10밀리그램(다파글리플로진프로판디올수화물)[한국아스트라제네카㈜] 및 자누비아정100밀리그램(시타글립틴인산염수화물)[한국엠에스디㈜]을 2×2 교차시험으로 각 1정씩 건강한 성인에게 공복 시 단회 경구 투여하여 38명의 혈중 다파글리플로진 및 시타글립틴을 측정한 결과, 비교평가항목치(AUCt, Cmax)를 로그 변환하여 통계 처리하였을 때, 평균치 차의 90%신뢰구간이 log 0.8에서 log 1.25 이내로서 생물학적으로 동등함을 입증함

	신청사항	시정사항	시정근거
효능 효과	이 약은 시타글립틴과 다파글리플로진의 병용투여가 적합한 제2형 당뇨병 환자의 혈당 조절을 향상시키기 위해 식사요법 및 운동요법의 보조제로 투여한다.	(좌동)	적합
용법 용량	이 약은 시타글립틴 100 mg과 다파글리플로진 10 mg을 투여하는 환자에게 식사와 관계없이 1일 1회 1정을 투여할 수 있다. 정제는 통째로 삼켜야 한다. 특수 집단 신장애환자 이 약의 유효성 및 안전성은 신기능에 따라 다르며, 이 약 투여 전 및 투여 후 주기적으로 신장기능을 평가하는 것이 권장된다. - 추정 사구체 여과율[estimated glomerular	(좌동)	적합

	filtration rate(eGFR)]이 45 mL/min/1.73 m^2 이상인 경우 용량 조절은 필요하지 않다. - 추정 사구체 여과율(eGFR)이 45 mL/min/1.73 m^2 미만인 경우에는 이 약을 투여하지 않는다. 간장애환자 경증 또는 중등도의 간장애 환자에 대한 용량 조절은 필요하지 않다. 중증의 간장애 환자에 대하여 이 약의 사용은 권장되지 않는다.		

7. 외국의 사용현황에 관한 자료

- 해당 없음

8. 국내유사제품과의 비교검토 및 당해 의약품등의 특성에 관한 자료

- 포시가정10밀리그램(다파글리플로진프로판디올수화물) 및 자누비아정100밀리그램(시타글립틴인산염수화물) 허가사항과 비교 자료 제출